本館廣告刊例 長行二行起碼第一日每行大洋四角第二日至第七日每行大洋二角五分第八日以後每行大洋二角新聞中縫加半封面加倍兩行起碼 短行五十字起碼第一日每字大洋五厘第二日至第七日每字大洋四厘第八日以後每字大洋二厘五毫多則以十字遞加

本館定報章程 付郵票按九五折計算 本國及日本在內○全年九元○半年四元○三個月二元○其餘外國每年十六元○半年九元○以上均按照大洋計算郵費半年內匯款郵費由定報人自

中華民國六年十月廿三日（即舊歷九月初八日）（星期二）

民國日報

THE REPUBLICAN DAILY NEWS

＜電話四千八百十六號＞

第六百卅八號

今日三大張售大洋三分

本報開設在上海棋盤街中市（河南路）第五百另一號

黃克強先生週年追悼大會

本月三十一號爲 克強先生週年忌日 同人等追念 先生手創民國功在河山卒以國基未固憂勞成疾遽殞天年風雨漂搖長城已失序更衰葛痛切人琴撫事感時倍增悽愴謹 於是日就 先生故宅法界福開森路三百九十三號設奠致祭一展 英靈共墮峴山之淚豈獨黃壚之悲凡在同胞懷念豐功諒深哀感各界人士來追悼者請於午前九時至午后四時蒞會同薦馨香以志不忘

孫洪伊 譚延闓 譚人鳳 柏文蔚 張繼 褚輔成 陳炳煥 陳嘉會 丁仁傑 劉毅 徐少秋 何成濬 同啓

南社書記部通告

啓者本社此屆選舉主任至雙十節止共收到社友選舉票三百六十二張……吹萬君得票十三張朱少屏君得票一張隨仍以柳亞子君繼續連任特此佈聞（選舉人名單已詳十月十五十六十七號本報茲不贅及）

南社書記部第二次通告

啓者本屆選舉票自雙十節揭曉後又陸續收到五十張計柳亞子君續得票十七張係田个石吳剛父李滌鄒銓鄧樹楠王錫明黃慕松謝星喬梁廣凡饒芙裳陸鄂不盛劍星龔醉霞龔瑞芝吳抗雲傅方俗徐鐵兒沈中路畢高吹萬君續得票三十二張係廖朗如杜貢石蔡寒瓊張傾城尹笛雲張雲飛李菊生譚愚生吳砥如孔儀姑劉景初胡伯孝釋鐵禪陳菊伊李綺仙劉漢聲馮淑儀劉筱雲張毅白鄧徵之徐凌霄年莫鳳孫謝英伯馬適齋孫仲瑛姚伯蓉姚粟若黃慈博劉西航謝次陶鄧爾雅信符舉汪精衛君得票一張係張藻林畢唯此項選舉票寄到日期均在雙十節截止以後應作爲無効合并聲明此布

民業銀行招股廣告

本銀行業由政府批准立案資本總額定爲一千萬元分二十萬股每股五十元一俟股額招足并收到一百五十萬元以上即行呈請財政部驗明資本開始營業除經發起人同擔任總額半數外如有樂意投資諸君即希駕臨或通函可也章程函索即寄 本銀行總籌辦處設上海芝罘路電話三三五二〇號

孫洪伊啓事

逕啓者近閱報載江都富戶朱木齋接有洪伊與蕭士鈺署名函件向其乞助軍餉等事聞之殊深駭異此類舉動尤堪痛惡至所謂蕭某更不知爲何許人確係無賴假冒希圖敲詐頃已函請地方長官查明究辦嗣後各處如接有同類函件務請嚴究勿爲所欺不勝厚幸

洽隆海味號 擇於九月初一開張

本號開設上海大東門內即朝宗路口已歷數十餘載專運南洋海貨毛白官燕綠球銀耳大鮑魚膠吉林旗參各種魚翅內莊德記號發兌大山人參野山高麗東西洋參貨選精良定價克己早荷各界所滿意刻因推廣營業起見遷移對門新造洋樓房坐南朝北門面交易零躉批發格外從廉非圖漁利以搬招徠如蒙各界諸君賜顧曷勝歡迎之至

上海英大馬路西新開 大盛綢緞洋貨局廣告

本號發行各省本機各種綢緞紗羅絲檜閃緞新花絲葛精美顧繡輸運歐美名廠綢緞呢絨絲羽織物以及閨閣用品搜羅宏富應有盡有聚海內外之精華供紳商界之選擇有美不備開幕以來極承各界稱許值此新張伊始凡蒙惠顧自當格外優待以副盛意謹啓 電話三千四百十七

怡泰公司廣告

本公司除經理原有之格林公司輪船暨英國皇家火險公司外茲又奉委任兼理英國皇家郵船公司西也公司各輪船事務業經怡和洋行移交前來嗣後諸公如以載貨乘客或提取來品光顧者請駕臨上海五馬路本公司接洽可也 總理鐵佩華 經理周桂笙 同啓

棋盤街楊慶和發記銀樓廣告

本樓開創以來已垂百五十載金銀之足色製造之精良早經馳名中外極承各界歡迎今爲推廣營業起見放寬地位裝置樣廚陳列各種器皿仿古翻新爭奇奪異而於禮泰西及冬至送禮尤爲相宜凡蒙紳商學各界惠臨選購自當格外從廉以廣招徠向有民國辛亥祇能兌貨現在變通辦法凡持有本樓禮券無論兌貨與否悉聽貴客自便特此佈告 電話一一〇六

贈送官禮券

大正五年正月念三號第三種郵便物認可

請用國貨機器注意

本廠創設上海三十餘年首先發明機器自民國以來營業起見添用新法製造花米油麥礱碾以及絲廠所用各種機器鍋爐引擎地軸輪盤栗銀紅白黃銅各種金花紋徽章人名牌號中西銅招牌銅鐵欄杆等雜貨一應俱全可修大小各種機器包代配另件限日可取决無延誤一切定價尤爲格外克己以副雅意今因原處房屋折造移至對面倫敦軍商各界鑒顧 請移玉上海二馬路石路第一百四十七號三百七十三號門牌內接洽可也 李湧昌進記機器廠謹啓

感謝良醫

子賤內染肺病已閱五載歷請中外醫士調治藥石無靈以致形容憔悴坐臥不寧竊念此軀恐難復原矣今幸得卓少琴先生由廣東到申延聘療治服藥未幾漸見功效精神日健半月內廣功厥奏積病全消先生不特精於療肺且於他種奇難惡症莫不歷有經驗中西醫法並治活人無算由此而知先生名實相符爲再世之盧鵲也再造功深豈敢湮沒特奉數行登諸報端以鳴謝忱俾世之同病者有所問津焉 先生現寓北四川路仁智里第十弄一百九十號開診 余明三披露

法界永安街太安里 同豐泰行棧特別改良廣告

敝行棧專代客商買賣貨物報關納稅水陸轉運安寓客商包送行李代寫船票向蒙各界贊許今爲優待主顧起見力圖改良替客買賣九九扣用報關納稅代客効勞轉運貨物均有定章包送行李從輕面議輪船舟車非常便當凡軍商學各界諸君請駕臨一試便知言之非謬也謹將寓客價目列左 頭等每位大洋三角五分 二等每位大洋三角 三等每位大洋二角五分 飯金在內 本行棧特別官房面議 謹啓

國粹學報神州國光社十六週年紀念大廉價

本社自壬寅開創出版物不下二百餘種印刷精良審擇完美名彙夙著推行遠及日本歐美茲屆十六週年之期爰特廉價一月自陰歷九月初一日起至九月三十日止外埠以寄信之日爲準一律照價五折 惟神州國光集神州國光大觀七折 另設廉價部有二折三折者聽憑購者諸君選擇 古物古書類錄亦減作七折目錄函索即寄 上海拋球場北首寧波路 國粹學報 神州國光社 北京琉璃廠土地祠分社 同啓

新店開幕廉價一月

本公司專售上等留聲機器時式鐘表風琴最新發明托力克克羅克等眼鏡以及各種唱片今值開幕伊始特廉價一月照本出售以廣招徠開幕期定本月二十一日屆期務望各界士女聯袂偕來 四馬路五百五十四號珍藝公司謹白

墨華軒綢緞幛贈送上等絲帛

色素緞軸每頂四元二角○色花緞軸六元○白湖縐軸四元二角○色加二角○紅藍呢軸一元八角○高等呢軸二元二角○每頂六尺加長照算金字另加以及高等純絲花素緞軸錦綾俱全○賜顧緞軸贈送絲巾一方以副諸君之雅意耳○上海英大馬路北盆湯弄對門第八十一二號門牌墨華軒箋扇號啓

南市張載之先生分診廣告

男婦幼科傷寒瘧痢設英界二馬路惟新里一弄第三家下午二點至五點門診逾時及早仍在南市花衣街施家弄口本宅候診掛號處啓

南洋勸業會頭等獎 國貨展覽會一等獎 驪半夏出奇制勝

驪雲製消痰半夏乃驪雲氏與中外名醫再三研究出而問世自發行以來凡官界軍界商界學界紳界女界莫不同聲稱美咸推治痰止咳之無上聖品各省寄售紛紛爭先恐後極意歡迎但華人惡習每見發達之物必多方仿造奇巧百出致採購者無從施其伎倆但咳嗽多痰之症救治愈早愈妙若久咳傷肺痰火積衰腎水告竭肝風……及肺管便覺呼吸不靈氣之痰爲膠膩之質閉塞清明之府遂使哮喘大作氣促不順况肺爲華蓋護衛臟腑既傷虛火焦灼胃氣亦敗脾火熾而痰水不化……上揚從此登汗骨蒸元氣盡傷蓋人賴氣血而生肺氣不宜則運血不靈氣血兩損便是不起之症矣……只須一小盒奏功雖至重至危之症如一息尚存一料包可立起沉疴本廬實事求是精益求精化學名家驗如無珍珠龍涎香化州橘紅等珍貴之品……

前清農工商部獎照

本廬附設農工商部註册執照 上有驪雲小影方是的真 價大盒洋二元四角小盒一元二角每料六盒大洋十三元二角 ◉天津東北城角 ◉北京觀音寺街青雲閣商場 ◉長沙糧道街 ◉安慶軍署西 ◉南京下關大馬路 ◉福建城內總 ◉無錫北門外 ◉江陰巷內 ◉杭州陳列所 本廬分設

上海盆湯弄口驪雲氏總發行所啓 ◉奉天大南門內金銀庫胡同口財政廳南首

拋球場二馬路東首 育文書局總店特設廉價部 限期一月 購者從速

原價八十元 連史紙鉛版大字九通全書 折五 原價十元 連史紙三通考輯要 折三 原價二十元 連史紙九通分類總纂 折四

原價二十元 連史紙欽定二十四史 折六 原價十四元 連史紙鉛版大字正續資治通鑑 折六 原價十元 連史紙駢字類編 折五

原價八元 精校大字漢魏叢書 折五 原價二十元 連史紙黃氏士禮居叢書 折四 原價四元 連史紙史學叢書 折四 原價四元 御纂五經 折三

原價三元 連史紙馬氏繹史 折四 原價二元 王船山經史八種 折五 原價一元六角 大字元朝祕史 折五 原價一元 連史紙五經味根錄 折五

原價二角 二十四史約編 折五 原價四元 原板子書二十二種 折四 原價一元 大字飲冰室全集 折六

原價五元 連史紙史漢評林 折六 原價一元二角 大字足本袁王綱鑑合編 折六 原價四元 皇朝經世文統編 折五 原價三元 鉛版皇朝經世文編 折四

原價三元 鉛版皇朝經世文續編 折四 原價一元六角 皇朝經世文三編 折四 原價八角 國朝正續先正事略 折五

原價二元 歷代政治論 折四 原價一元 古今人物論 折四 原價六角 應試必讀六種 折五 原價二角 連史紙經餘必讀 折五

原價二元 連史紙大字四書五經義大全 折四 原價二元 四書五經類典集成 折四 原價八角 四書合纂大成 折五

原價一元 四書古注十種 折五 原價八角 連史紙四書匯參 折五 原價三角 四書典林 折二 原價三角 策學淵萃 折三

原價一元二角 現行新律 折三 原價一元 應化事蹟 折四 原價一元二角 白芙堂叢書 折四 原價一角 連史紙電報新編 折四 原價四角 出師表 折四

原價二元 連史紙史姓韻編 折四 原價二角 詩韻集成 折六 原價一元 陳太僕古文 折五 原價一元二角 丙午叢報 折三 原價六角 最新通俗尺牘 折五

原價二角 孫夫人醫案 折四 原價一元字大 儒林外史 折六 原價二元四角 滿夷滑夏 折四 原價三角 夢平鬼奴記 折二 原價五角

原板牡丹亭 折四 原價一元 郭公奇傳 折四 原價四角 施公洞庭傳 折五 原價四角 民國新漢演義 折六 原價五角 雙魚佩 折四 原價三角 四書題鏡味根錄 折五

本廉價部名目繁多難以細載所經史子集醫卜星相尺牘畫譜小說等類無不應有盡有一律廉價出售右開各書乃略指最廉者而登其餘書籍價值亦較市公道天壤且書品端正紙張潔白外埠函購寄費照原價加一郵票代錢九五計算如購滿洋十元者另贈書籍一元者名目聽擇藉酬惠顧諸君之雅意機會難得幸弗交臂失之也

社論

軍械借款之投函雜語（楚傖）

軍械借款之主動爲日本政府今已由東京各報證明之矣（東京日日新聞時事新報）吾人於此消息發生之時已一度言之謂足以破裂銀行團之約束危害英法諸國投資利益之平均然數日以來知此項借款仍在積極進行本報因爲平民社會之代表所得關於此事之投函有操義至正者表而出之亦可以覘中國國民固甚注意於此者也

其一曰日本政府之此舉。吾人殊爲其東亞政策致其惋歎。蓋是實犧牲中國一部分之主權。而又無利於日本者也。當三年五月九日之要求條件未解決時其二十一條中原有統一中國軍械之企圖及其既焉爲各國所壓迫及中國國民之力拒乃屈而未伸今石井在美國演說東亞孟魯主義又已起全世界之注意及中國國民之奮呼新痕舊影日本政府之對華政策實已陷於重圍補苴罅漏已嫌稍晚況復舉此軍械借款上求犯逞於五月九日之嫌下實石井孟魯主義之說乎。苟此事而成者中國國民將永不敢信日本對華外交之不爲鬼怪有一人民卽有一惡感中日攜手之望絕。而日本經濟及政治上之無形損失。將十倍於此借款矣。至於一致對德之各國見日本乘已之隙以破裂在華利益之平均尤必深藏固閉於今日亡羊補牢於他年而日本他日將如行荊棘中矣

其二曰段祺瑞今日。正苦無利器以殺人軍械借款成。不啻日本有深憾於中國之人民。特假手於段祺瑞而殺之者。中日之間在今已有積嫌未解之慨兩國遠大之士方引是爲東亞和平之障礙竭力求所以消釋之一年以來似略有成績倘得一二件公正平允之外交扶助之或可渙然冰釋而日本政府乃以一借款之故。拋棄最近之成績。益滋兩國之危疑。善於自謀者當不至此然寺內內閣固不得謂非善於自謀者則必爲有一陰狠之作用在矣聞其所標榜者謂日政府以公平之故若南方有供給武器之請求時亦將應以同樣之應諾東京時事新報指謂不過一時之遁辭則吾言之切近不如人之自言之審日政府顯然爲私助段氏者矣夫段固何所愛於日而能得其私助哉是亦不過虞中國自鬨之不力。故特助其自殺而已。換言之。卽不喜中國國內戰事之速了而已。

其餘有謂日本此次之購與槍砲更有一深意存蓋借款所配備之子彈有限而已購入之槍砲其所需之子彈無窮今日而後此大宗槍炮所需之補充將非仰給於日本不可由是以進而統一中國軍械之策酬矣更由是以進而凡所望於中國者將無一不酬矣

凡此種種。皆吾人所得於國人者。願表而出之。以冀日政府之自省焉。

人間哀響

●讖語（二）（楚傖）

▲生有嬾筋日夕常課而外每舉一事自設想至着手至少三月苟不隨手畢事遂或棄置終身丙辰大除爲兒輩購一兎子燈歸元宵而後屢念可撤而棄之矣逡巡七月塵積分許猶在壁間一手一秒之勞耳因循至此其他奈何

本社專電

●一千萬墊款早用罄現正商撥交通銀行二千萬借款當局悍然移充軍費中外人士均極注意

●王汝勤軍在衡山失利傅良佐連電告急今日軍界各要人在段宅密議添編兩軍援湘

●湖南戰報沉寂衆咸默喻其故連日惟由某機關以油印稿送登各報或稱龍濟光將獨立或稱李耀漢否認彈劾段內閣甚至謂張開儒方聲濤派人來京接洽其無聊可想

●軍械借款條件尚未就緒聞俟靳雲鵬等赴東後再行決定

●李純陳光遠王占元聯名電文關於改組段內閣一條指斥梁（啓超）湯（化龍）最力又有改編安武軍一款可見直系皖系衝突益烈

●昨晚六時馮宴段及汪（大燮）梁（啓超）曹（汝霖）段（芝貴）等席間略議時局聞馮仍不以對川湘下明令爲然

●曹錕昨到京段面商抽調第三師一旅赴湘助戰曹尚未允

●幣制借款已將倫敦銀團復電謂須再經會議梁啓超大失望

●張敬堯今午到京

●齊耀琳尚未南下聞定二十六日由津回甯

●天津租界排水甚有効力水已大退

●京津泰晤士報稱日本掘江氏來華恐係受日政府暗使謀我改革幣制權

●四川鹽運使晏安瀾免職改任王愷憲

以上二十二日北京電

東方通信社電

◉念二日北京電　王占元李純陳光遠三督軍近向政府要求四款如左

一停止湖南戰事

二撤換激起湖南事變之傅良佐

三改善現內閣

四整理倪嗣冲部下之軍隊

◉同上　直隸督軍曹錕昨日來京協議第十三師南下之事據聞該師南下之舉曹氏頗不贊成

◉同上　吳光新於二十日乘船溯江上駛

◉同上　成都電云成都資州內江之間電報日前不通茲已於十九日復通

◉同上　日本冲野技監因關天津排水工事入京昨日與熊希齡會晤接洽後於今日偕同熊氏赴津

◉念二日漢口電　范國璋近於河南募集新兵十二隊約一千人於二十一日來漢該兵等均向岳州輸送

◉同上　湖南督軍傅良佐向上海製造局定製槍砲藥彈特派炮艦湖鶚號運往岳州

◉同上　湖南討伐軍總司令王汝賢二十日來漢二十一日電致陸榮廷及入湘之廣西軍略謂桂省派赴湖南四川之軍如能速卽撤回本司令可負責任保證平和調停不然惟有遵奉中央命令辦理而已云云

◉二十二日廣東電　陳督軍對惠州獨立之張天驥已決討伐先派劉志陸率帶步兵五營炮兵一連拔隊赴惠復派方聲濤率同步兵二營砲兵一連馳往惠州會同劉志陸討伐

◉二十二日南京電　中央政府以恐洩漏軍事機密特飭各省收發軍事電報務宜慎重

◉同上　長江巡閱副使王廷楨有移駐徐州之說　時期當在張敬堯赴察哈爾都統任之後

◉同上　中央軍事會議李督軍特派參謀劉王珂駐京代表

◉二十二日東京電　日本郵船公司歐洲航路船常陸丸（六千五百五十六噸）九月二十四日由古倫坡開赴歐洲之後絕無消息各關係者頗爲憂慮

◉同上　俄都電云俄國臨時政府十七日閣議決將彼得格勒劃入戰爭地帶

◉同上　在地中海與敵潛航艇奮戰陣亡之驅逐艦榊號艦員遺骸現由自地中海歸航之軍艦明石號載運回國本日入橫須賀軍港

◉同上　俄都電云俄國臨時政府於十四日布告解散第四會

共同通信社電

◉二十二日東京電　憲政會在大阪開大會該會總裁加藤氏力行攻擊寺內內閣之對華外交謂現內閣標榜對華不干涉主義暗中大加干涉改正關稅一事卽其結果致日本受大損失承諾各種借款及供給兵器不過援助北方幣制借款目下亦宜中止云云又引鄭家屯事件改正關稅之事而謂放棄權利犧牲利益以是而言親善實背於親善之意義所謂親善者乃手段非目的也云云

郵船會社所有船常陸丸於九月二十四日自倫敦出發預定十月一日南駛抵非洲特拉哥亞迄今尚未抵埠消息不明

民國學生大運動會昨日（二十一日）在中野中央大學運動場開會與會者男學生三百名女學生二百人三唱國歌會長章公通開會詞繼爲各種競技

西報譯電

◉路透社二十日北京電　日政府特派赴天津治水之工程師某某數氏將於明日到北京再赴津開始工作環日租界之築堤工程本月三十一日可以完工

歐洲戰電

▲戰報

◉十九日倫敦電　公報云今晚有敵飛船六七艘攻擊英倫東北二郡稍入內地但未猛施攻擊在各地點拋擲炸彈倫敦區域內亦落數枚

◉二十日倫敦電　公報云昨日敵飛船襲擊一役英人死約二十七人傷者五十三人房屋與商店稍受損失

◉二十日巴黎電　今晚公報云齊伯林飛船多艘飛過法國毫未釀有損失一艘在魯勒維東十六英里中彈起火墜落一艘爲法飛機所攻降落巴同萊班附近船中之人均就俘船體未損聞尚有兩艘落於內地

◉二十一日巴黎電　據法人於所獲齊伯林飛船中覓見之小冊中之語飛船由英倫歸時似曾迷路船身大於尋常每小時能飛百十基洛邁當且能深至六千邁當（約二萬英尺）之高處似係新式者

達豐染織廠啓事
現因舊址翻造房屋暫移大馬路望平街口民安里照常交易敝廠所出三十二支四十二支六十支八十支各種絲光線其光之潤澤色之鮮豔早受各界歡迎毋贅言也尚有新發明用純絲光線機織之絲嗶嘰緞羅等廣備便客選擇其花色之特異質地之堅潔實爲舶來品之上如蒙惠顧

唐拾義專門醫咳
久咳丸每瓶一元　埠經售處

◉二十日倫敦電 海軍部宣稱 英驅逐艦瑪里羅斯號與斯特朗波號 星期三日護送數船駛於北海時 遇武裝敵襲擊船兩艘 遂與激戰 直至被沉 始已商船三艘乘機逃脫 敵襲擊船曾以砲火擊沉瑙威船五艘 丹麥船一艘 瑞典船三艘 不加辨別 不顧船中員役之生命 此亦其殘忍行為之一也 敵船恐英艦駛抵 急欲逃遁 故不圖拯救 英驅逐艦將士並乘過難諸商船而去 旋由英巡哨船救起瑙威人等三十名 其詳情今尚未悉 是役英驅逐艦瑪里羅斯號失將士八十八人 斯特朗波號失將士四十七人 殊可扼腕云

◉二十日華盛頓電 公報云 美國運送船安蒂爾斯號(六八七八噸)回國之際 於十七日在歐洲戰區為一未出現之敵潛艇所沉 船中載人一百六十七名 溺斃者六十七名 船中之陸海軍官均遇救

▲雜訊

◉二十日俄京電 急進黨等現反對遷都莫斯科 此事將由臨時國會決之 臨時國會定今日在俄京開會 政府仍在準備遷移主要行政部事宜 國務總理克倫斯基氏宣稱 遷都事不欲急行 擬從寬為之 波爾士報探悉政府擬於十一月上旬移往莫斯科 各工廠與陸軍學校等均已開始遷移

◉同上俄京電 克倫斯基氏已赴前敵

◉十九日瑞典京城電 新內閣已宣誓嚴守中立 自由黨占六席 社會黨占四席 以愛登任首相 希爾勒任外交大臣 白蘭訂博士任財政大臣

◉二十日[illegible]電 [illegible]戰債除[illegible]軍人所購者不計外 已得一萬二千四百三十二兆馬克

◉十九日巴黎電 衆議院開會時 共和黨議員某氏抨擊政府對待內外之政策 社會黨議員某氏起而贊助之 總理班勒凡氏出席作答 宣布政府處境之困難 乃申明作戰目的 謂政府決計非至恢復亞爾薩斯勞蘭之日 斷不休戰 繼又言及英法今日提攜作戰之密切 法政府從未存單獨媾和之意 協約國通力合作 定可無敵云云 衆議院後以三百六十八票對九十五票通過贊助政府案

◉十九日倫敦電 路透電社得悉 協約國已正式承認波蘭國民委員會 該會之設 志在謀成波蘭獨立而得通海之孔道 且募集波蘭全軍 盡役法我戰地

◉二十一日[illegible]德皇由土京回[illegible] 期五日夜半啟程回國

北京政府之命令

◉十月二十日 陝西督軍兼省長陳樹藩電稱 陝省入秋以來 蒲城十餘屬霪雨成災 山水暴發 河流橫決 浸沒田房 淹斃人口 蒲城富平寶雞鳳翔四縣災情尤重 請予撥款賑濟等語 披覽之餘 殊堪憫惻 著財政部迅即撥銀一萬元 交該省長核實散放 以惠災黎 此令 任命周詒柯為廣東高等審判廳長 此令 劉冠南授為海軍輪機中將 王兼知劉秉鏞授為海軍上校 此令 任命鍾士秀署陸軍第四師參謀長 此令 任命王緇祖為貴州督軍公署上校參謀 此令 參謀總長王士珍呈請任命周鳳文丁國佐谷之璜為貴州督軍公署中校參謀 龍德芳陶銘余傅德為少校參謀 李世榮劉文炳為新編貴州陸軍第一師二等參謀官 應照准此令 參謀總長王士珍呈請任命齊玉衡為山東督軍公署少校參謀 應照准此令 海軍總長劉冠雄呈請將林蔭授為海軍中校 高心源授為海軍軍需中監 歐陽勳陸傑林元銓華貽穀林舜藩王大焜授為海軍少校 陳翊汾施廷幹授為海軍輪機少校 陳秀焜饒鳴阜授為海軍軍需少監 應照准此令

要聞

◉西報痛斥賣國之北京政府

▲梁啟超曹汝霖賣國

▲段祺瑞亦何嘗不賣國

十六日華英時務報社論云 近來政府中某某閣員濫借外債 亂送權利 大賣國家路礦等財產 其狂亂之狀 引起全國人之震驚 凡以國家幸福為念之華人 驟於國家此等財產權利逐漸斷送於外人之手 懸念將來 何以立國 何以裕後 漸有岌岌不可終日之勢 自張勳復辟失敗 現政府成立 少數乘機秉政之人 專以借外債送權利為事 毫不顧及國家利害與後世禍福 但知擴張個人權位 增進一己財源 天良喪盡 直以賣國為務 迄於今日 借款之談判猶洋洋盈耳 磋磨復磋磨 無非孳孳於如何飽一己之慾壑 國計民生早置腦後 此等行為 罪大惡極 廉恥道喪 及今再不加以阻止 國之亡無日矣 財政交通兩部 迄今猶孳孳硜硜從事于斷送國產置諸外人管理之下之談判 毫無悔禍之心 梁啟超者 中國之學界鉅子也 平日下筆千言 愛國言論充溢紙幅 今概置其平日文章於不顧 而為一己私利與南方賣國之狐羣狗黨相提攜 曹汝霖本與梁臭味不相投 今則共同行動 蓋目的同則行為無不同也 彼等平日互相軋轢 意見甚深 今為利祿觀念所驅迫 乃捐棄嫌怨 以彼等不潔之手 互相提攜 刦奪國家 此等人實賣國之奸徒 將永受後人之唾罵者也 彼等利用目下國會不存在之時[illegible]趁火打劫 當明知國會無論如何不良 對于此種辱國喪權之行為 決不予以通過 其結果且足使此輩喪失權位 逃出國門 避居異域 或則受法庭相當之裁判 惟目下之政府既無代表人民之機關 人民對於政治不能發言 於自己權利不能保護 彼等遂得恣肆猖狂 無所不為矣 雖然 民意難違 公道尚存 若輩暫時快意 終有一日受公衆之報復 使償其賣國之罪孽也 政府閣員之中 因有反對此等行動者 然因南方大局杌隉 日形險惡 雖欲處置此曹 而踟躕不敢遽發 蓋此曹一旦下台 必挺而走險 轉而與黨人聯合 反對段總理與其他正直之閣員 夫欲急起直追 保全國家之權利與自由 俾不為梁啟超曹汝霖輩斷送盡淨 最良之法 莫過於將彼等逐出政府 然恐彼等倒行逆施 嘯聚徒黨 乞助外力 益煽內亂 故段總理等不敢毅然實行 情勢既屬如斯 自非別謀他法以阻制梁曹二人之活動不可 但用何方法 目下尚難揣測 然苟非速速施行 恐至最後決裂之時 彼等向日本一跑 享其非義得來之富翁生活 而國家權利之保存者鮮矣 (譯者按 此文痛罵梁曹 自是義正詞嚴 然借債賣國者 豈止彼二人 最近之軍械借款 為誰所主持 況自命為責任內閣 閣員之行動 應誰負責 而此文置段祺瑞於不問 且稱其有去梁曹之意 公論乎 私論乎 亦適成其為段派之機關言論而已 然由此可見段派與交通研究兩系實勢如水火 讀者分別觀之可也)

◉義師克復衡山之確報

▲戰鬭之經過

衡州頃來電云 急 衡山永峯株州等處 連日均有戰事 衡山之役 我軍小挫 永峯之役 互有勝負 株州則血戰兩晝夜 我軍大勝 斃敵營長一名 連長數名 兵士數百 惟衡山無險要可守 我軍暫退守衡陽 敵軍亦不敢進攻 貢旅長呂團長侵日(十二)已抵行 劍公鹽(十四) 又電云 逆軍灰日(十日)分兩路進攻衡山 我軍兵力單薄 退守數十里 逆軍遂據衡山縣城 全城被焚掠 居民無辜遭殺戮者甚衆 文日(十二)林旅長修梅率大隊往援 轟戰數小時 有奪回衡山消息 又宋鶴庚團長由寶慶派大隊由新化進發 抵禦逆軍云 又電云 廣東中華新報急 鹽日(十四)上午八時 我軍前鋒貢旅長克昭 親率萬團長定楠馮營長忠全 在距衡州五十里地方與敵軍接戰 鏖戰一晝夜 我軍大捷 追擊數十里 斃敵二百餘人 擒獲俘虜數十人 衡山完全為我軍克復 現尚在追擊中 劍公咸(十五)

又一消息云 粵省援湘第一軍邱渭南所部於十號抵彬州後 時適傅軍進逼衡山 佔據縣城 邱副司令據報 當即兼程前進救援 抵步時 衡山各地已為湘軍旅長林修梅完全克復 遂與林軍聯合 並將戰務情形拍電回省 大致以粵軍抵衡暫駐城外 須與湘軍聯合攻逐敵旅 已將五十里內傅軍完全逐退 並向醴陵株州兩路開始進發 希飭後隊趕緊赴衡 策應一切 餘俟詳報云

◉劉存厚逝世之東訊

▲中國各報尚無此訊

十八日大阪每日新聞載十六日重慶特電云 四川北方派之領袖陸軍上將劉存厚者 久患肺結核病 至今病益加重 其在成都也 盡心治療 一切面會均經謝絕 不意十四日夜 遂有逝世之報 由前後之病狀察之 想多成為事實 本月上旬成都駐在之日本武官川本大尉 以歸國告別之故 訪問劉氏 特接見於病室 橫臥病牀 關於時局有種種之談話 雖然意會銷沈 野心尚不消滅 劉氏係日本士官學校第六期卒業生

◉川滇開釁中之京訊

▲段政府對滇之哀的美敦

▲四川戰報及各方面最近形勢

川滇戰釁復開 段政府對於川省已發命令 嚴飭運兵 不作調停之望 茲聞仍有嚴厲命令一道 大約為對唐督等 宣布決裂 俟下次國務會議提出斟酌後 即行發表云

亞東通信社消息云 政府方面於昨日(十七)下午接川督周道剛報告 滇軍於十三日以三團兵力猛攻內江 內江駐兵僅張團長鵬舉一團 盡力抵抗 正在危急之際 適有援兵一團馳抵內江 自滇軍之後抄擊 內外夾攻 滇軍敗退云云 惟十六日本社電訊稱 滇軍業已佔領內江云云 (大總統命令中亦有佔據內江字樣) 今官中報告 即稱滇軍敗退 內江並未陷落云云 兩說互歧 姑並誌之 以待續探

在川之滇黔軍 以瀘州為根據地 其主力部隊由資州拔隊將進攻成都 另有一支隊由瀘州拔隊沿江東下 已過江津 現向重慶進行 又前此由川撤退之黔軍 再行折回入川 已過綦江 進至南川 將與由瀘東下之支隊夾攻重慶

川軍現於資中及眉州兩處 厚集兵力 欲在該地點堵防滇黔軍 又重慶川軍在南川及江津通路兩方面布置前衛 以備雲貴軍之攻襲 又吳光新所部之北軍 以次續抵重慶 其一部隊已派往南川方面矣

滇黔軍之主力部隊 其前隊於十三日早 猛攻內江之川軍第三師所屬部隊 已完全達到目的 另有一隊攻擊第一師 勝負未判 惟上述兩戰 均係雙方前衛之衝突 非主力之衝突 想兩軍決戰之期 尚需時日

重慶方面 雖尚未聞有戰鬭 然滇黔軍由西南兩方面次第進逼重慶 近將見兩軍之衝突

四川代理督軍周道剛致電北京 請復劉存厚原職一節 已誌昨報 茲聞段氏昨午特以此事京商馮氏 可得同意 此項復職命令聞已於昨晚先行電覆周氏矣

◉湘粵桂聯合大舉彙報

▲銳不可當之義師

▲湘省幾全獨立

粵援湘軍現抵來州者 計邱副司令三營 馬司令所部一營 分駐城內外 主客軍甚融洽 現邱副司令自接籌出兵襲醴

時評一

◉賣國 (無射)

▲徐樹錚代表皖派武人 梁啟超代表研究會 曹汝霖代表交通系 皆以借款賣國聞 且互相競賣 爭先恐後 蓋當此無國會期內 民意輿論 又皆因一時壓迫而不能伸張 此等賣國之徒 儘可放胆做去 失此不圖 以後雖欲賣而不得也 及將來亡國之慘劇實現 則彼等已面團團作猗太富翁 雖受萬世唾罵 而現成利固已到手矣

▲吾人主張將非法之北京政府打消 純從法律上立論 今就其賣國之行為觀之 即不講法律 事實上亦豈能容此種政府存在乎 此西南及蘇鄂贛之所以請罷段內閣 東西各報之所以指斥段內閣 代我國人伸義憤也 嗟我國民 奈之何尚不覺悟哉

馳名三炮台香烟

又名綠錫包

君吸三炮台香烟

因為知道他是最上等的香烟

人吸假綠錫包香烟

因要人知道他是吸三炮台香烟

英美烟公司

應時化粧妙品

中國雙妹老牌生髮油

張鬒髮光可鑑古之美人以髮稱者不一而足本行深明生髮之理考取各種鮮花及最貴重生髮固髮材料配製成油馨香夾滑并祛風養血潤皮去垢永保其髮烏潤無衰落之虞倘病後血虧產後血虧則髮亦如秋風桐葉零落堪傷若無此油補養定必首如飛蓬寥寥可數豈不負此春年者哉故此油誠繡閣名姝粧臺妙品也近復精益求精妙中加妙較以數十換之玫瑰油精和以別二種之鮮花香味故常用本行之雙妹生髮油者其蟠龍墮馬則時飄蘭蕙幽馨其玉質冰肌亦遍揩芬芳香氣與搽最精品之花露水無以異也倘用以理髮而出遊者輒見香風之蕩漾不啻花氣之龍人非祇合乎衛生以辟途中之不潔且行人亦為之迎風駐足領略此撲鼻之奇香矣甚至男子髮類乾枯或有文明短髮叢豎如蝟之宜當用此油搽之自然柔順軟滑爽潤清香若洗頭後用立見梳掠從心且能除汗臭都因現製之油比從前所製更臻完美之油固然爽髮而不膩其香味則耐久而不散請試用之便知其妙如貴客而較某種香味者本行亦能應命以副雅意焉

生髮油瓶樣

大號每瓶五角
一號每瓶三角
三號每瓶二角
四號每瓶一角

玫瑰香蜜

秋冬時風雨寒凍面手足爆拆用此蜜塗之自然油潤生香婦女粉塗面其色嬌艷可愛并與肉相食不至爆拆也如男人用肥皂洗面或剃鬚後面皮縐拆用此蜜塗之自然寬爽如常請為試之

大罇價洋三角　四安庄每瓶大洋六角正　小罇價洋一角半

雙妹老牌雪花膏

註冊商標　冒效必究

此膏香滑而不膩潤澤而不燥專治男女肌膚暗啞面皮粗魯于秋冬時手足爆拆或男子剃髮後面皮縐損一經用此膏自然寬滑如恆於炎暑盛夏之時用之可保顏色免為烈日曝所侵當皮熱汗發之際塗之能使肌肉生涼愉快或婦女粉修面疵瘙起疹斑癬等患搽之無不奏效如神凡洗面後常用此膏能使容顏嬌嫩強為以潘則不啻美比妍安女則減艷如西子[illegible]

[illegible]鉛性最歛若久搽之能令皮膚齒澀腠理縮收致滯排泄之氣故好傳粉者色多萎黃但本行之雪花膏全無雜質指類不黏不膩無漬無痕誠修容清潔妙品也

大樽價銀大洋四角　小樽價銀大洋二角半

玫瑰擦牙香粉

牙之為患極大蓋食品必先經牙齒細嚼然後傳之于胃間或牙縫留有食積又復胃火蒸燒則口臭難聞而枯黑脫落若半日不加刮剔則必罹沒齒之慘是則一生之抱憾亦因於欲治標於未形本行之牙粉乃精心研究由化學[illegible]

大一號每盒三角半　三號每盒二角半

各洋貨店均有發售

香皂每盒三角半　每瓶二角半　擦牙香水　甚相宜

總發行處上海南京路棋盤街交通路廣生行有限公司謹啓

秋令焗咳

燥咳或咳不成聲隨時服用一二片即能平氣和肝滋潤肺臟藥性和平功用奇速際此金風燥咳秋令當盛衛生諸君當備試服便知助肺呼吸香膠每盒兩元每打二十元上海四馬路五洲大藥房發行

金風已至溽暑漸消咳嗽之症漸漸發動陰虧氣弱者患之較多本藥房發行之助肺呼吸香膠對於潤肺葆金生津止渴素著功效無論痰咳老年久咳服一二匣即可斷根均不可省服法詳仿單

精圓珍珠出售者鑒

現銀收買珍珠　本行備足資本專收上等精圓珍珠倘有各客帶貨來申者請至本行面議價值可也羅森泰洋行謹白英大馬路三十六號

人丹

凡會場演說聽戲宴會訪人請客等時

須攜帶人丹以備不時之需

人多之地極宜口含此丹傳染之病不致波及

價目　大大包一元　大包五角　中包一角　小包五分

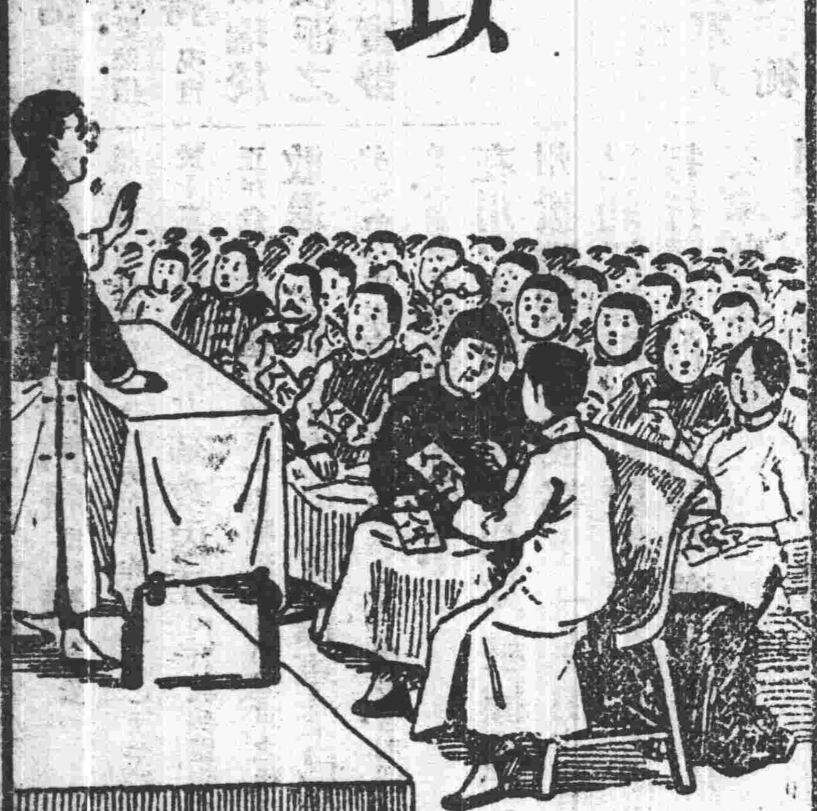

總經理處上海三馬路中法大藥房　各埠各大藥房各洋雜貨店均有出售

在四馬路大新街口

繡雲天

電梯角半 盤梯一角

三層樓商場 百貨俱全 四層樓彈子房電話 下四千〇九十六 上四千九百七十二

今天四層樓請看外洋新到半截美人

三層樓：二點至三點 七點至八點 何鴻卿（描金鳳）；三點半至四點 八點半至九點 范少山 錢連生（蘇灘）；四點至五點 九點至十點半 華子卿（文明官話）；五點至六點 十點至十二點 張少蟾（四音聯彈）

商場 百貨俱全　福新大旅社 價目自六角至四元 凡住本旅社者贈送天之遊券　別有趣味 茶館　中餐元半 西餐元半 特等券一元 梯遊資在內

四層樓：二點至三點 七點至八點 邱現榮（文武戲法）；三點至四點 八點至九點 王炳仙（女子蘇灘）；四點至六點半 活電光；九點至十二點 動影戲

五層樓：二點半至三點半 七點半至八點半 玉春浦（三弦拉百鳥朝鳳）；三點半至五點 八點半至十一點 女校書彈唱；五點半至七點 十一點至十二點 邵文濱本灘

月季票每本大洋兩元

英界廣西路中 笑舞臺 電話三一五五

日戲 樓座三角 特廳二角 頭等一角　夜戲 特廂五角 特廳四角 頭廳二角

馬樵桐 陸嘯梧 陳素素 董天厄 凌憐影 蘇石痴 王無恐 杏天影 史海嘯 陶殘梅 韓達心 王無能 朱雁孤

九月初八日夜准演拿手好戲

明晉社准演日戲 惡嫂嫂　夜 奇女子

丹桂茶園 九月初八夜准演

夜戲價目 特別包廂二角 頭等正廳一角 邊廂八十 起碼六十

孫珊寶 陳蕙峯 金蓮花 苗鑫茹 粉菊花 張雲仙 △小桂紅 △小月紅 △周劍虹 楊文奎 洪羊洞

挑華車 討荊州 虹霓關 獻地圖 新安驛 全本朱買臣

天蟾舞臺 九月初八夜演

開設二馬路新舞台原址電話三七零二　禮拜三禮拜六日戲暑假暫停禮拜日准演日戲全體藝員一齊登臺

夜戲價目 特別減價 大注意 頭等正廳二角 特別官廳四角 特別包廂五角 三層頭等一角

水上飄 李桂元 小人俊 王芝裕 小楊月樓 △李永利 △蓋叫天 趙君玉 小達子 小牪元 小楊菊笙 轅門斬子

陰陽河 普球山 馬上緣 大收關勝 白門樓 鳳凰山救駕

新舞臺 九月初八夜演

夜戲大減價 二等大洋二角 頭等大洋三角 特廳大洋五角 特廂大洋六角

劉漢臣 斬黃袍 △劉森蓮△ 金刀障 陸紅冰 趙文連 周子和 邱鳳雲 潘治秋 張德祿 何月山 許奎官 趙文連 張德祿 夏月潤 何月山 潘月樵 夏月珊 周鳳文 邱治云 張順來

全本杜十娘 三叉口 吊金龜 新排二本夜走麥城

上海中英大藥房總發行

清血解毒內服聖藥

外症悉由血毒而生毒分二類一曰濕熱二曰淫穢倘服此海草精則皆如湯沃雪藥到病除人所共知當此暑令血中含毒尤多非但好遊花柳者隨時可以感受淫穢之毒而癰瘍瘡癤瘰癧疥癬以及足部腫爛婦人乳疾乃至小兒之痱子種種由濕熱所發者無不當服此藥使血液立清而血毒盡解所謂正本清源之治患以上等症者幸毋忽諸 每瓶價洋一元六角 外埠各分號均有發售

亦舞臺

九月七八禮拜二夜戲

李德善 張錦文 孟鴻玉 曹玉堂 △孟朝△王云△小祥△ 四盞燈 小孟七 劉琴玉 △葛庭△王祥△文△ 周福堂 劉吉祥 沈瑞 大同朝八 津商搜 煩演 頭二 本應 鄉龍

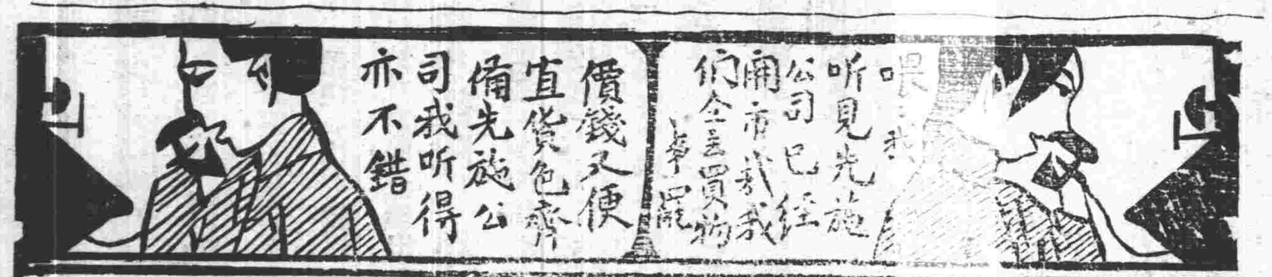

先施公司環球貨品

東亞旅館　屋頂樂園

本公司創始香港 辦理十有餘載 馳名交通 易於廣州 口中外客商 張設上海 再開再遷 高大西首 英大馬路 富貴洋房 自建 珍奇百貨 環球各國 之精良 萬國物產 羅列美備 犬悔概 集用將 俊成 類得後 分以 界也 一俾各 然以 目了

伙食酒菜 化裝品 五金雜貨 烟草文房 綢緞呢絨 二層 呢絨 顏色 中西衣鞋 三層 洋靴 金銀首飾 玉石器 珠寶表 磁器 玩物 四層 漆器 鐘 中西木器 皮袋衣箱 銅床 鐵床 洋畫 地毯

上海第一

南浙江路小花園對門 起首老店

永壽大藥房

汪家田大醫生

在申二十二年研究專賣好藥 精益求精 天下有名 新屋工竣 中秋開幕

咳嗽茶葉 二盒斷根

久年老咳再加丸藥膏一各藥元包能斷根愈痊

珠黃掃毒丸 此花柳淫毒專治及一切服濕熱下毒即老能將一其去掃而甚速淨包每盒效能全愈元每一兩輕者加倍重者

三天包好

小便白濁丸 此體虛身弱或初花柳病刺痛精功出起血能輕解毒是便濁者可一盒止丸每盒保重三二除小便加倍根料收口清散一元雙元

橫痃疝氣丸 此女專治男魚口橫痃陰切未用成無痛貼上即毒此可形內無元價目同服每服名惡膏痞腫一張丸上天三元各一立藥

五天斷根

好痔瘡藥 專治男女內外痔瘡或成漏管或脫肛或久治不愈止痛藥一日此二瓶除根每瓶一元

癬瘋疥瘡 此一切以及黃水頭痢瘡將上濕可探止保可愛每瓶

白帶丸一元包好

農商部註冊

中國精益眼鏡公司

中國第一家自製克力克鏡片

總公司 英大馬路泥城橋東　分公司 北京 天津 漢口 長沙

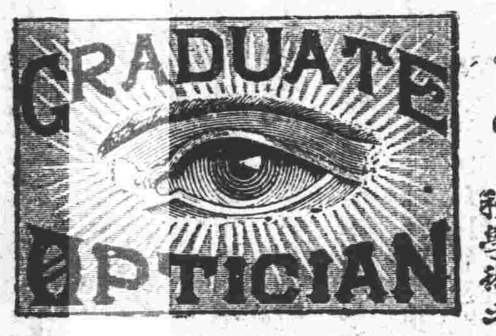

戴眼鏡須先驗光得完善之目光然後合一之鏡片而得其利 不合度之鏡片其害自不待言…… 本公司經驗光主任既得學理新式驗光儀器承各界惠顧 特設新式驗光室 經理張士德謹啟 電話三八九五

上海華興製麵有限公司廣告

國貨出品　天下馳名

本公司精益求精 專用特式機器製造 ……

本公司廠七字一號 總廠設在上海 批發處 蘇州 八代理 三盛 香港 汕頭 廣州

通一箱一粉 每箱四磅粉 一心一每箱十盒 每盒十包 ……

中國華明眼鏡公司

開設上海英大馬路泥城橋東口 電話三二二三

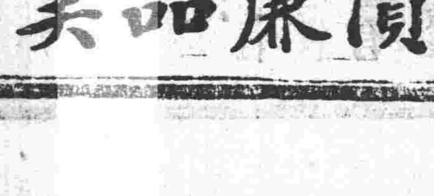

華明自製克羅克司托力克眼鏡 價廉品美 如欲愛護目力請用

大世界

中國第一俱樂部在西新橋堍

樓下東首戲場：大套魔術 松旭天勝女魔術團；文明新劇 優美社 名著 體全女社員；日夜開演兩次

樓下西首戲場：電光影戲 大本偵探長片 滑稽片；文武京戲 真正小京班 女伶共和會；日夜開演兩次

花園內 機器跑馬 機器飛船 升高台 美術家戰事模型 共和廳出角異人

樓上京蘇維要台：鄭恒甫 徐瑞昌 曹少堂 周珊山 侯嵐波 王鳳鮮 開口笑 駱彩香 南金子 桂姑娘 何質臣 章月波 英姑娘 老倭瓜 白雲鵑 對白小曲 文明宣卷 改良灘簧 文明快書 口技鳥語 戲迷雙簧 二簧大鼓 單弦快書 巧耍花譚 太平歌詞 特別大鼓 文明大鼓 每人日夜演唱兩次

樓上評話彈詞台：周沁泉 周潤泉 葉聲揚 楊月樓 吳小松 吳小石 吳玉蓀 文武香球 英烈 珍珠塔 白蛇傳 玉蜻蜓 每人日夜演唱兩次

今天舉行三十六高蹺燈會

今天共和廳內法國女士亞培夫婦會演鷄猪跳舞

每位遊資小洋二角 西餐每客一元 中餐半元 游資在內

詳細鐘點及戲劇目錄請看大世界報

新世界

樓下書場：曾少堂（宣卷） 劉玉長 李品發（大鼓） 盧瀚卿（快書） 邱聘卿（三弦拉戲） 皮恩榮 韓享斌（雙簧）

樓下影戲場：髦兒戲 影戲 女子新劇

二層樓

三層樓會書：張筱棣（改良灘簧） 夏蓮君 張少蟾（四弦聯彈） 謝品泉 謝少泉 吳小松 玉蜻蜓 三笑 落金扇 三笑 描金鳳 白蛇傳

告 ……費二元學有成可充報館及繙譯其他職務有志就學者即於下午五六時至本部接洽可也 上海四馬路望平街口九十六號三層樓報界俱樂部啟

中公司(市) 洋貨大減價 贈一游覽券

色鐵機緞每尺七角八 色野機葛每尺九角八 長毛駱駝絨每尺九角八 白文明綢每尺二角半 ……

株後逆軍方面已知粵援軍已至聞報逆軍已於攸城附近遍築溝壘我軍現已警戒行軍前隊行抵離永八十里永州樂江濱之王莊得接林代省長電謂實慶湘潭醴株陳復初李右文所部兵爲顧念桑梓不忍糜爛地方已於元日宣告獨立現除長沙城外悉爲我有幸勿誤會合急電奉聞云

▲衡山戰况一斑

湘南專員函云粵派援湘軍邱渭南所部三營十號已全體抵郴州中途聞衡山告急隨飭部衆休息數小時即行向永興前進翌日進駐縣城其先頭部隊一營已抵耒州甫卸鞍馬即接衡州劉旅長來報稱逆軍九日分兩路進攻衡山敵軍兵力甚雄我軍兵力薄弱不得不退出衡山城外十里臥牛嶺築壘固守盼即分奇兵向攸縣襲擊以分其勢現逆軍進襲縣城焚掠極慘希轉後援軍急速來援翌日長又接林旅長報告謂我軍聞報衡山被逆軍焚殺情形全軍眦裂乘夜率軍分四路襲擊逆軍環城轟戰直至天明計是役收降被挾附逆湘軍十二營逆湘軍師長李佑文率其死黨一團冒死向來路湘潭方向敗竄貴處如能從攸縣直搗醴陵以撫長沙之背則逆軍不戰自崩陳師長所部各團營日來紛派代表至衡謂我軍如能急襲醴株則長沙自必同聲響應仍希急速攻攸醴以解湘局云云聞邱副司令自接此二報後即命駐耒州軍速向攸縣前進現邱部已全注醴陵方向實行奇襲云

▲粵署軍事會議

陳督軍因援湘南軍情急電迭至日會議進行辦法故於十五號下午一時再開重要軍務會議邀集各要人到署互相討論列席者計有海軍總長程璧光艦隊司令林葆懌滇軍軍長李協和師長方聲濤民黨要人胡展堂汪精衛省長李耀漢陸軍第一師長陳坤培廣惠鎮守使莫榮新欽廉鎮守使沈鴻英司令林虎馬濟等十二人所商各事極爲祕密外間無從探悉惟聞此次會議關係決意進行故命爲重要軍務會議非尋常可比云

▲桂省出師情形

督軍署昨接桂省譚督軍電開頃接程總司令電報衡陽現狀會處已令馬司令飭前鋒進駐衡陽後方兵力似宜加厚擬請飭林鎮率部剋日入湘督率以資策應並須兼防□□一路至要至盼此間亦飭賁旅長赴衡陽翟團長赴祁陽陸師長駐永州並已飭後方軍隊赶速續進云云又陳督軍昨接兩廣總司令陸榮廷桂督譚浩明電開昨將南寗陸軍六營並於龍州第三幫新募之十營統歸第二司令韋榮昌節制調遣已於昨日拔隊開赴湘省特電知照又一消息陸巡閱使選因湘事緊迫特以譚月波親率主力大軍由南寗出發數共一十六營十二日經已集中桂林一俟譚督抵步後即沿離永長驅入湘先抵永州與林俊廷所部聯赴衡陽至永州零陵及郴陽各地則由粵軍分頭扼守以上策畫現由陸巡閱使密電粵軍查照以利進行云

▲粵軍加緊赴援

武衛軍節經先由幫統邱渭南等統率陸續出發趕赴前敵接戰頃聞該軍總司令馬濟現因內外兩部種種佈置均已就緒特議決於本月十六日親赴前敵督戰以振軍威十五日下午在東園設宴公請江防司令部各員令其趕行屏擋一切馬司令成行後江防司令職務聞擬委任參謀長黃倫蘇暫爲代拆代行又聞該軍司令部現出發在即所有進行路線係宜分別指定俾利戎機昨特函請軍署參謀處發給湖南湖北兩省地圖各一幅庶可參考又司令林虎現往前敵督戰之期亦經定於日內實行昨亦因軍隊出發時有隨地駐紮各方防衛籌備極宜完固特呈請軍署撥給地雷百顆運往前鋒俾得佈置云

衡陽一帶連日均有戰事發生經督軍飭令林馬兩師令剋日督率所部趕赴前敵連日均有軍隊陸續出發馬濟司令以所部軍隊次第出發完竣茲定十八日親率衛隊一營趕赴戰地指揮一切並調廣海練習艦軍醫官歐陽榮一並前往連日選辦衛生材料醫藥等項約值二千餘元林虎所部除蘇世安第一團周毅夫第三團及陳德春游擊隊三營外尚有由雷州調回之第三團(現駐紮城內旗街)日來請領子彈服裝均極忙碌現因欠餉尚未發清一時未得出發議定無論如何准於一星期內即行出發云又此次援湘軍費需用浩繁昨由財政廳撥出三十萬元由火車運赴韶關以備接濟云

▲誥誡援湘軍隊

馬司令分飭所屬云奉陳督軍訓令奉巡閱使陸令段祺瑞背叛國家期欲破壞祖國荼毒生靈既爲公敵又爲國賊所恃者造謠詐騙煽人作亂使人處其害而已獲其利又希冀造成內亂引起外侮甘爲鷸蚌間接以利漁人居心險惡甚於梟獍蟊賊不除殃及人民害及國家各省將士官吏及人民代表咸欲聲罪致討我軍人素以捍衛國家服從命令爲天職養兵千日用在一時忠勇赴敵予所深信區區小醜不難計日平定惟兵以衛國亦以保民尤望申明約束保守紀律大軍所過勿稍騷擾應得居民歸心軍中功倍各宜努力建功本志前程以復眞正之共和而增軍界之光榮予有厚望焉等因合即轉飭分發出征各連排官長宣講演說使士兵咸知此意

▲桂軍連戰皆捷

頃接南甯通訊傳說湘督傅良佐派北軍三十九旅進逼寶慶於七八等日與桂省陸軍第一旅第一二各團接仗賁克昭萬定楠所部大獲勝利俘北軍百餘同時祁陽衡山各地亦有戰事發生桂軍皆占優勢總司令譚浩明據報後特飭財政廳提撥毫洋五千元交由韋參謀解赴前敵犒賞云

▲韋林會師進攻

桂平鎮守使韋榮昌前奉陸巡閱使命令援湘率領桂軍十餘營由桂林出發取道南寗林州全縣聞已行抵黃沙河又林鎮守使俊廷所領一軍昨日亦已行抵永州隨奉三省聯軍總司令急電飭即繼續進發直抵永州與劉林各軍會合攻搗長沙云

▲截擊逆軍計劃

軍署頃接陸使來電據湘南探報傅良佐調派逆軍分路圍攻衡州經即籌定防禦截擊計劃飛飭林陸韋各司令知照惟某某等處爲逆賊運兵要區應促林馬兩司令剋日赴湘堵擊以斷逆軍歸路事關至計望勿緩延云

▲陸師馳抵永州

(一)援湘桂軍師長陸裕光前抵湘邊黃沙河即行駐兵以待後命九號忽奉湘桂粵三省聯軍譚總司令緊急命令以衡山失利飭即率領所部進駐永州以爲衡州軍隊之後援陸師長奉令後十一日即由黃沙河拔隊啓程計期當已馳抵永州矣

▲陳軍亦將援湘

陳炯明就軍政府第一軍司令後即已遄回惠州與舊部洪兆麟等編練軍隊業經籌辦妥洽頃聞陳以所部均屬敢戰之師擬與兩粵援湘軍隊聯合爲軍政府援湘續備隊聞已將各項計劃商諸孫中山俟將餉械籌備即於日內督率出發云

●陸使之湘桂粵大計論

月之七號廣西譚浩明督軍因援湘問題緘請省議會議員到軍署開茶話會正午各駐省議員陸續到署數約二十人並有紳學界數人到會由譚督軍主席延接寒暄數語陸巡閱使隨即入座宣佈意見略謂中國時局擾亂已達極點前數月以爲可望和平解決所以湖南譚督軍屢次遣派代表來桂運動榮廷屹然不爲動原冀息事甯人以遂和平之望區區苦衷當爲國人所共諒乃久之又久段祺瑞曾無悔禍之心且遽然撤換譚督任命傅良佐督湘此種專制設施着着壓迫桂省逼鄰衡永湘省受禍即桂省之害桂粵相依唇齒桂省之害亦即粵省之害榮廷有見於此實已忍無可忍故起而仗義倘竟靦然奉其亂命任其所爲何以副我父兄子弟之望今日請諸君到來望將此情轉告各界須知此爲萬不得已之舉各安生業勿相誤會致於軍餉一層現時餉糈尚可支六個月不虞缺乏倘在此五六月期間之內即可解決固屬幸事否則至時再求諸君幫忙榮廷向來舉事毫無權利思想諸君當能共悉此回之事亦以勞成義迫不得不然也至於陳譚兩督軍從戎多年勞苦功高今幸有此地位尚不自暇逸自請率師北伐現譚督已將出發而兩督愛我特甚以余年高不能任勞請余留守藉資休息榮廷亦以居者行者各有職責今雖非代理督軍而對於內部治安當負完全責任以維持秩序尤期諸君轉告父老子弟勿自驚擾榮廷自就兩廣巡閱之職以來未設衙署亦未嘗耗民財一毫此番舉義尙當竭盡力量以赴之即軍餉有所不敷亦必罄私人所有以助之又云張勳係豪直之人渠本爲清撫督此次復辟實爲忠於故主非日日競爭權利者可比獨惜爲人所愚一念之差遂致身敗名裂其罪雖可誅其愚亦可憫也又云龍濟光督辦人本無他昨年之事雖爲人所不滿意然今已與我西南各省聯合尤足爲義軍之助力義軍勢力已極雄厚榮廷自戰餘生祇知赴義我兩廣內務實力尤極充足彼雖以百萬之師壓境亦有所不懼此則頗敢自信也云云陸使談畢姚健生議長起謂段氏藉討逆之功自擅國柄自稱總理本屬非法今幸我公與譚陳兩督軍仗義興師擁護國法吾等至爲贊成云後又有數人發言不外贊成援湘者遂散會

●西報之北京通信

▲川湘戰況之一斑

字林報十九日北京通信云外人方面消息滇軍佔領內江擊敗川軍之說業已證實又據報告滇軍並在內江北面與陝西派出之北軍一旅交戰北軍已被迫退走此方面之戰事關係非常重要因該處乃成都重慶間必經之大路也湖南未有續戰消息北軍顯在守候援兵傳稱有桂軍若干已到衡州但尙未證實政府對於劉存厚現又取寬容態度此恐不足致貴州之傾向中央據長沙報告貴州果有派兵侵入湘西之勢矣川湘兩省現均向北京要求鉅款以供軍費政府派赴南方之代表李開侁有電來謂兩廣之軍事準備含有恫嚇性質故尙有調和之望

▲軍械借款之裏面

此間報紙載稱陸軍部與日本泰平公司訂供軍械借欵所定計畫係欲購買大宗日本軍械擬給中國全體軍隊使兩國軍器歸于統一並聘用大批日本軍官整頓中國軍隊某某日本報紙所載亦大致相同但通信員從某有關係方面探悉現在談判中之計畫僅係以軍器供給政府擬新編之三師軍隊此外尚未議及此欵係專供中央之特別調遣云

●日人反對軍械借款

▲中日國民協會之決議

大阪每日新聞云日支國民協會因供給支那軍械問題發表如左之決議

寺內內閣對於段內閣供給軍械者顯然壓迫南方援助北方不但背反現內閣所宣言之支那內政不干涉主義且認爲投帝國於鄰邦政爭之渦中以國民相互了解爲親善基礎之本協會極力反對之

按軍械供給問題日人尙有反對之者我國人以切膚之痛而多淡漠置之可謂全無心肝者矣

●京中之湘省戰報

▲消息矛盾

湘南戰事自王汝勤于十一日占領衡山捷報到後即未聞續有戰捷之電但湘中私電則謂王汝勤之兵確已進至賀家山地方據昨日湘籍某要人處所得王曾於賀家山地方與獨立軍交戰實有敗衂而政府方面則接得傅氏急電謂王旅在賀家山連戰兩晝夜以寡敵衆已經獲勝而原電又未言戰勝情形則是勝是敗消息兩歧據無以證明之矣又長沙電云十四日北軍在衡山南方攻擊獨立軍自旦至暮獨立軍並未退却云

吳光新之第十三旅既調赴四川續到之第二十師又赴長沙擬駐岳州地方政府電王占元派兵接防聞王占元已於湖北之第一師中撥分一旅移駐岳州昨日來電纔陳派兵情形並請委任該師師長王金鏡爲武岳總司令按吳光新在岳時本爲岳州總司令今以王氏所部之兵分駐武昌岳州兩處故定名武岳總司令示兼鎮兩處也

●惠州獨立之傳聞

▲已獨立說

聞惠州清鄉督辦張天驥昨宣佈獨立張係南海人陸軍學校畢業生當民國四年時段祺瑞長陸軍部張在部厯當要差與北洋軍隊感情極深去年奉部令隨同朱省長回粵調查軍務事後留粵任惠州清鄉督辦近對於陸陳之舉動極端不滿意前月張特具呈督軍署辭職藉以探試陳督對於彼之心地是否信任抑或猜疑果也陳批准其辭職委劉志陸往接替張憤怒萬分因密與駐惠洪統領兆麟謀脫離陸陳關係洪於民國二年曾任廣東陸軍團長祖籍雖湖南然隨其父寓居廣東日久已改隸粵籍洪近頗不得陳信任因此甚以張之謀爲然遂於本月十二日宣佈獨立脫離陸陳統治關係聞其獨立之條件有二(一)凡桂軍不得入惠州境內如入惠境必迎頭痛擊(二)惠州收入稅欵專辦地方事不解省庫并聞張昨派員往潮汕謁莫擎宇磋商取同一態度以厚勢力云云

▲未獨立說

日來潮惠獨立之惡耗喧傳道路究之此種消息已傳聞至再迄未成爲事實而其謠詠之由來亦自有因先時段祺瑞曾屢派人南下希圖運動軍隊反對廣東自主至國會議員紛集粵城軍政府將次成立之際段派運動破壞之術愈出愈窮蓋駐紮廣州軍隊多屬桂軍彼等惟陸巡閱使與陳督軍之命是聽別人斷不能肆其簧惑至各方警衛軍更傾向軍政府之建立以

……號金一元◎難產加倍◎留產就醫普通每天三元◎特等每天五元◎每逢星期二四六上午九時至十時施診祇收號金一角藥費從廉◎戒烟兩礙……牛痘診例……生二十元……洋生財之絕技也有志斯道請示住址附郵花三分寄上海南市高巷頭七十號趙宅即當詳覆學費隨意酌贈外埠函授亦可……不盡……亦可照辦）當日可以通曉苟挾此術上可以干卿相次亦不失爲衣食之謀誠文畢……

確定眞正共和彼等技無所施乃趨而之潮梅方面一方說以某督實服從中央惟不肯破却情面公然與民黨爲敵若潮梅獨立某督必不干涉諸語。一方出以恐嚇謂潮梅不獨立則閩省軍隊必先來攻第二艦隊亦陸續南來等語。莫鎭守使人素頹懦而又利祿心重遂至徬徨無主。唯諾應之段派且以爲運動有效一面電告北京邀功一面飛短流長謂潮梅果已獨立矚某鎭守使探悉陸使方面與軍政府日就融洽且聯絡第一艦隊合圖大舉某知一旦宣告獨立必先受敵因此躊躇不前。當經電致陳督軍辯明無獨立之事至日前果見第二艦隊巡弋潮梅海面又疑段氏派遣來攻乃盡情歡迎第二艦隊詎於席間彼此論談。第二艦隊實無戰意且表示第二艦隊斷無自相殘殺之理某鎭守使至此心又放寬一步乃闘香港而來羊城務欲得各方之確見以定其從違段派近亦知某之不足與有爲矣

至惠州某要人原爲康門高足弟子自知不容於民黨乃迭請辭職行某以退爲進之計冀當道多一度挽留即其地位鞏固一步詎至日前則當道竟有以劉志陸調署惠州督辦消息彼黨人乃布散謠言謂惠州行將獨立其意欲藉以嚇退劉督辦不敢到差並以搖動大局使援湘軍進行爲之一阻。豈知該會辦洪兆麟爲民黨健者其部曲多爲洪舊部斷無他虞而劉督辦不日且親率大兵前往接篆以鎭壓一切惠州局面惟有日趨寧靖而已斷無他慮也

又一報告云日來外間謠傳惠州有宣布獨立之消息茲據政界人云。尙無其事惟惠屬淸鄉督辦張天驥因聞劉志陸來惠繼任。頗表示反對態度並有暗中結合所部羣謀反抗之意思劉氏爲此情形目下尙逡巡未敢赴惠此事現正在祕密調停中外間所傳未免過當蓋駐惠軍隊未得全數贊成紛紛電請當道收回成命外間不察遂致展轉訛傳甚有謂其已與潮梅提携預備獨立者其實皆屬子虛陳督軍現爲鎭靜人心起見昨已令飭勞統領國材關統領國雄援以某種條件星夜返惠疏通一切矣

●美政府對於石井宣言之態度

二十日密勒評論報載有關於美政府對石井宣言之態度之評論兩則茲彙譯於后

(一)該報所接之通信 美國商界某君現在華盛頓本報頃接其來信內有關係遠東事情者茲亟錄之現據可靠報告石井使團之來美其目的係欲與我國務院討論三問題一爲移民二爲銅鐵出口弛禁三則日本在華之最高權也第一問題大約爲一種陪襯作用蓋此事在日本與美國同爲一種政治問題必須經過徐徐之發展及教育始能解決此固兩方均深知之者安能急遽商量就緒乎第二問題則吾美於日本使團組成之後始實行禁鋼出口以至該使團頗爲周章蓋鋼鐵出口之弛禁其關係重要在日本幾與承認日本在華最高地位一層相同或更爲急切也聞日人對於此兩問題均力迫我當局冀共承認但吾人僉信我國務院並未予以任何讓步總之華盛頓人士都作如此之感想也

(二)佑尼干君之短評 前者威爾遜總統忠告中國宜以整理內政爲急務對於戰事之注意可以較少其時日本報紙紛紛詆責威君干涉中國內務今石井男爵對美政府提及中國時聞美當局告以此問題最好暫置不提俟戰事終後果係必要然後協商各國與美國可與中國政府商談此事按美政府此種表示意在言外蓋謂石井男爵果係爲中國問題而往美者則將不能饜其願望曩時日本報紙對於威總統之詆諆吾美固尙未忘之也須知當時詆諆之意明謂美政府不應不使日本預聞而予忠告於中國日本儼然以中國之保護人自居今若傳聞果確美當局果以上述之語婉復石井則益表示日本之態度前後矛盾矣蓋美國獨致忠告於中國日本既反對之今日本復以爲中國之故獨向美國有所接洽豈不可怪乎總之日本欲爲中國之保護國必遭若干有力之反對決非容易成功者恐國際法廷上亦尙有許多辨論也

●俄德海戰紀

▲俄軍海陸軍之厄運

▲十九日俄京電 俄國海軍參謀部宣布里加灣大戰詳情如下。敵艦二十艘內有載重二千七百噸之戰艦兩艘於星期二夜駛入里加灣次晨九時方在穿越月海峽南面之水道時爲維登瞭望臺發見俄海軍大將巴基希洛氏所統之海軍分隊泊於月海峽東部之九華斯太者即出迎戰以巡洋艦巴楊號爲統將旗艦以魚雷艇居前以戰艦格拉達林號與斯拉伐號居後敵艦於九時三十分砲轟俄魚雷艇諸艇旋於敵軍前退走俄海軍分隊自海峽駛出列成戰線自維登燈塔起至月島附近章倫燈塔止既近敵軍巴揚號爲敵潛艇發魚雷所擊未被中十時三十分俄艦與敵接戰巴其希洛氏將軍因敵軍勢盛且有援軍駛抵故乃且戰且走退入月海峽之內部戰艦斯拉伐號爲敗水線下受重創旋沈於月海峽口之深處其餘軍艦則先駛入其敵軍一部分尾後追擊砲轟月島及維登之排砲而使失回擊力繼乃毀之俄艦亦略爲敵軍砲火所損敵軍於是乃入九華斯太泊船所之南部月海峽內之俄巡洋艦瑪加羅夫大將號及砲船驅逐艦多艘星期二日澈夜分計砲船兩艘魚雷艇數艘駛入月海峽北面之門戶砲轟哇塞爾島保護達哥島哇塞爾島月島間之柯薩口該境敵軍一部與月島間之海堤同時且有敵飛機以炸彈擲擊九華斯太港與俄船未有效果晨間雙方飛機曾交戰數次敵戰艦於日間游擊達哥島西南與南面海濱且有掃雷船多艘在達哥島附近盡役甚忙敵軍艦佈置約略如下(一)在大吉拉區境者有巡洋戰艦毛奇號及愷撒式戰艦兩艘魚雷艇與掃雷艇六十艘潛艇三艘(二)在沙洛海峽與柯薩口西者有魚雷艇及掃雷船等各二十艘(三)在里加灣者有柯尼格式戰艦二三艘輕巡艦六艘潛艇二艘魚雷艇等多艘(四)在芬蘭灣口者有愷撒式戰艦三艘故德海軍與戰者爲第三第四分隊全體大約第五分隊亦在其內不啻占德國海軍全數三分之二也星期三日該船駛入月海峽猛轟月島助以飛機哇塞爾島之俄軍乃爲敵軍所俘星期四日戰局未變雙方魚雷艇曾在波羅的海各島境內交戰敵魚雷艇兩艘觸水雷炸沉是日齊泊林飛船出現於里加灣與芬蘭灣以炸彈擲擊配洛鎭及平民十八俄艦將士甚役始終勇戰未稍懈怠

▲二十日倫敦電 俄艦約二十艘今被困於月海峽處境甚危蓋該處水淺而出入口甚狹所播水雷又有爲德人掃盡之虞波羅的海俄艦隊之主軍確未與戰今以克郎斯太爲其根據地或將設法援救被困諸艦陸地戰事全視德軍擬佔月島與否爲決蓋陸地砲臺既有一部分被毀而海峽甚狹(寬六英里長十英里)敵軍艦砲力非陸地排砲所能及故德軍可藉由軍艦砲火掩護由哇塞爾島以登大陸

▲十九日俄京電 海軍總長佛特里夫斯基將軍已往加入羅波羅的海艦隊聞德國柯尼格式無畏戰艦一艘之力比星期三日與戰之俄艦全部分猶強俄戰艦斯拉伐號之沉乃因受創過重不能與諸艦同退故自行沉沒以期堵塞灣口海軍參謀總長聲稱德軍登哇塞爾島時俄潛艇因風濤險惡未能阻之

▲二十日俄京電 公報云俄軍爲優勢敵軍所迫已棄月島俄漁船發見敵人所布之水雷區域志在封閉由月海峽入里加灣之門戶敵軍一面復在達哥島登陸足徵敵軍實欲覆滅防守該境之俄海軍

▲二十日倫敦電 德國公報云德軍已在達哥島登陸

快信

▲南京

◎添設松滬護軍副使之議李督不置可否惟於上海增兵頗示反對故盧永祥增練一混成旅之說或亦作罷

◎李督軍派參謀劉玉珂赴京代表參與軍事會議

●倪嗣沖病勢日篤聞張敬堯入京頗運動皖督一席

◎軍界消息張敬堯赴察哈爾新任或入湘則王廷楨將移駐徐州

▲杭州

◎前浙江烟酒公賣局局長雲韶由楊督荐任浙江實業廳長茲據京函奉部呈准不日即有明文到浙云

◎浙路湯前總理門生故舊組織湯社擬於本月底先開預備會

●齊省長訓令各縣知事嚴禁椽屬冶遊賭博

▲蘇州

●水警趙會鵬廳長前訂水警功過賞罰條例奉省署核准通令遵照

◎南浙鹽捕統領總部下月初移駐大定

●日本日信州製絲實業團團長山口秀雄等由甯來蘇考察實業(二十)晨赴滬

◎王道尹昨通知道視學徐孟擬遵部令裁撤

●常熟縣知事張鏡寰來蘇晉謁王道尹籌商助賑水災辦法

●商團魏總司令呈准軍署定本月三十一日舉行各鄉商團第一次業畢

地方新聞

△蘇州▽

●偵探陷害善良 前充上海某報訪員之周性慧因登載前撤差鹽捕營營長之控案底稿與鹽署某稽查長結成絕大冤仇本月十三晚已在閶門民興社劇場將周痛打一次並擬指周爲亂黨解送鎭署嚴辦周幸見機脫逃致未被害詎二十日有警廳某偵探等數人至周寓所聲稱奉令緝捕亂黨周某來此拿人令周之父從速交出伊子其時周適出外未歸該探等即將其父拘去午間性慧返寓始知情形立即投案請將伊父釋放未識鎭署將若何辦理也

△鎭江▽

●中校開運動會 鎭江省立第六中學校於二十一號上午十時在該校開運動會城內外各學校俱先後到場來賓參觀者有二千餘人會場一切佈置甚爲齊整首先奏樂唱歌繼由校長周徵蕃君報告開會宗旨嗣即開始運動計共三十門以拳術跳高爲最佳餘與一門亦饒有趣味幷由各學生扮演社會各種怪狀警醒世人各學校參入運動者因時間短促僅有三家迨散會時已鐘鳴六下矣

△揚州▽

●鹽署駁還商欵 揚州駐定武軍一營前當復辟風潮發生之際蠢然思動經周知事與地方紳商磋議由商會墊洋四千餘元以資遣散約定欵由公家在鹽稅項下撥還現該紳商等特據原議稟呈鹽務署請飭淮運署撥還詎昨(二十)奉回批駁不准該紳商等頗爲憤懣云

●商團籌備冬防 揚州商團體操會每屆冬防例組消防隊曉夜梭巡補助軍警現該團主任王楚仲以瞬屆冬防擬稟呈官廳請求設法補助經費俾早日成立以衛閭閻

△常州▽

●江陰信船被刦 江陰信船前日由城開轉至北門外倉頭橋地方時在九句鐘突來盜匪五六人大呼泊船其時艙中趁有盜匪四人即躍出帶纜靠岸上船肆行搜索共失去洋數十元聞該舟主已至縣報緝云

●依西鄉之盜案 常郡依西鄉雙觀音堂地方韓金虎家於前日三更時突來盜匪二三十人均操北音攜門入室搜贓被刦衣飾銀洋次日由失主報縣已由縣諭勸通緝矣

△杭州▽

●肥皂中藏烟土 江干通商旅館日前有玉山人陳炳炎因其網籃內有長條肥皂四大條被警檢查旅館時查出每條中間挖空徼藏烟土形跡即於該客床下搜出布包中藏烟土八包計重十餘兩當將陳某帶入四區警署拘押經金署長訊問一過即將該犯併烟土送省會警察廳業由警廳移送地方審廳究辦矣

●中學賽球誌盛 師範與蕪關在青年會運動場安定與商業在蕪關學校運動場於前日比賽足球四校球員皆極踴躍師校勝蕪關四球安定勝商業四與三之比尤以師校之洪玉庭君爲最佳云

時評 二

●再進一步 (劍秋)

△西南方面陳譚程三公以四個條件要求北京政府而中部方面王李陳三督亦以三個條件要求北京政府且各有罷斥段祺瑞之一條件似乎其主張同也

△然西南之要求爲護法也中部之要求爲調停也故似同而實異

△段祺瑞爲召亂之戎首請予罷斥是也顧西南用兵爲對法問題非僅爲對人問題三督之要求一曰斥段二曰調停則純爲對人問題以對人問題爲前提而置總統國會於不問後來之政府猶是非法也

△三督果善爲調停者吾願其先與西南爲同一之主張務依國法解決時局之糾紛否則與西南爲一致之行動以武力掃除段氏而後再言國法此進一步之說也

民國閒話

閒韻

●騎馬女郎行（見廿一號本報本埠閒聞欄）（雲夫）

碧雞金馬開天塹。瘴霧潛消蠻霧斂。天教奇氣託佳人。馬上紅綃三尺劍。女郎生小慣蠶叢。不愛燕支點靨紅。紫帳宵深摩寶玦。繡鞍春暖走花驄。春申江上秋光老。人意蕭疏逐秋草。翩然芳騎忽飛來。一夜湖山顏色好。得得烏騅淡淡妝。鞭絲纖手挽斜陽。腰肢無力金鞍穩。沙霧微侵玉袂香。傖夫騣儈橫相孱。蜚語由來任庸俗。神駿猶疑伴霸王。英雌未許誇良玉。問君何事素裳衣。國破家亡未得歸。故里烽烟已魂斷。年年戰馬逐旌旗。

曲終人語

●記久記票房之助賑戲（續）（劍雲）

何雨聲君之彩樓簾內一句倒板音清似銳響可遏雲出台後幾句西皮柔而不靡剛而能潤能得梅之真味胡琴爲周梓章君所司正遇彩聲不絕時忽斷一絃以致音低半字猶幸王寶釧方歎步上樓無大妨礙然以後所唱已不免減色矣雨聲就學於吳我尊處惟台步尚嫩兩手時覺無放處我尊藝有勝於此係不常登台之故票友難免也斬子一劇極不易唱伶人所所謂三打一者（指楊延昭與佘太君八賢王穆桂英三人對唱）非有充滿之中氣高調轉折之繁莫逾於此中多快板槊槊如串珠喉力稍弱即難始終一致伶工多視爲畏途遑論票友何君芥園嗓音特佳去年久記三週紀念曾串此劇於張氏味蒓園此次所唱不減於昔中遭水紗鬆卸之事然帽未下墮不得謂之大病台下鼓噪之故蓋因某君司茶不得法有幾人能見及此哉

連環套一劇爲黃派傑作楊小樓與李吉瑞均負重名票友串此劇頗不乏人然祇演拜山一段唱全本者甚尠屈君少蓀以做工老生鳴於時此劇亦主拿手自回衙做起至拜山爲止盜鈎本重武丑亦舞臺無好開口跳還以不演爲是少蓀戲容甚足聞鴉見施接旨闊太尉梁千歲釋大頭目相馬等場一場有一場之表情工架老練雙足有力抬腿上馬諸姿式乾淨撇脫無些子外行氣非養到功深者曷克臻此此等人才不第票界所罕見亦伶界所不易多得也（完）

游戲場

●游大世界之費用（小民）

▲門票外再加五角 ▲方能窺得全豹

大世界門票雖祇售二角而一入其中尚有種種費用如出角人也美人魚也美術界也升高台也走線飛船也機器跑馬也法國女士亞培雞猪跳舞也處處要錢余以爲游戲場門券而外斷不可種種需索令人不能盡興茲將門票外費用列表於下

美術界	五分
美人魚	五分
出角人	一角
升高台	五分
走線飛船	五分
機器跑馬	一角
雞猪跳舞	一角

（3）

小說

●平等 第八回（續）（小鳳）

自轉着念頭道包你報應在頃刻哩跪了下去發狠不去背書只凝着腿力在那裏挨不多一刻聽得一陣腳聲知道是救星來了登時擠出許多眼淚來道爺啊兒子兩只腿要麻斷了說着一陣哀號那塾師父合該飯碗滿了却好那位居停主人蹺着兩片鬍子蹴將進來一見他兒子哭得似淚人一般兩只腿不住在燈籠殼上亂抖憑你平日是茹毛飲血殺人不眨眼的大蟲兒子究竟是他養的不覺勃然大怒施展出官威來大踏步進了書房向孔夫子位前一坐厲聲道師父這是你叫他跪的麼師父一見知道事情鬧糟了忙立起身來整衣拂袖戰戰兢兢的一恭到底道晚生那裏敢沒緣沒故的難爲世兄只因世兄背不出了書纔體着東翁愛子之心施以薄罰雙玉這時胆早大得像西瓜般了嚷道我何嘗背不出來不信時我立刻背給爺聽罷（未完）

外埠閒聞

●金條脫不冀而飛 ▲龍王不管閒事

常德忠信街王公館內女主人金釧一對不翼而飛咨及女僕周彭氏並疑及同居張寡婦何陳氏比三八無以自明遂各同至龍王宮斬雞告神維時觀者甚衆事爲崗警所聞以其事屬荒謬不近情理且於風化有碍從嚴禁止始未演成事實各各散去

●無錫畫舫之調查 ▲月耗數萬金之鉅

昨聞老於花叢之某君言無錫北城脚遊山船浜各畫舫之營業一年之中以揩油下水後一月內爲中堅平均計算每月三十日中常有生意者約十舟每舟每日最低廉之消耗五十元則月需萬五千元平均每日七十元消耗則每月二萬元有強其數殊堪驚人而在此十舟中此來彼往如穿花蝴蝶之躍誠報效者不外長坐莊之二三十人以二三十人平均萬五千及二萬餘之鉅額金錢則每人實有六七百元之負担局外人聞之能毋咋舌然而此僅船錢一月之統計耳賭博輸贏爲至不平均之事砍巨斧開差使又復漫無制限然則負担在七百元以上者亦不在少數也嗚呼巨矣

●夫妻合謀殺妻 ▲有餘粥死犬爲證

涇縣何張氏昨以伊夫何永壽與寵妾戚氏合謀下毒粥中意圖將伊毒殺幸經傭婦周大娘告知當以粥飼犬未幾犬果斃命現有死犬餘粥與傭婦爲證等情赴知事署呈懇緝究以肅法紀姜知事當以如果屬實殊爲不法惟案關刑事訴訟仰逕赴地方廳訴訟云

本埠閒聞

●小學校之布告（顯公）▲居然官樣文章

記者昨因事訪友過北四川路仁智里第六總弄內第二百三十四號有所謂羊城小學校者該校門前左右各懸有佈告一面余偶閱之不覺捧腹想校長朱君必含有官場臭味者也佈告錄之如右

（其一）羊城小學校校長朱乃斌佈告照得本校校訓注重勤勞衛生之道首重潔淨茲訂每日四點至五點之間分班按次將校地洒掃檯椅拭抹以資練習並有以養耐勞好潔之自治力由十月一日起仰諸生一律遵守毋違此佈中華民國六年九月　日（其二）羊城小學校校長朱乃斌佈告照得本校校訓以節儉爲旨制服程式雖未限定一律惟到堂時一切綢緞及華貴衣服不准穿着以養成樸實美德若穿短衣者必須廣東服裝自雙十節日起仰諸生一律遵照可也此佈中華民國六年九月　日（3）

●約翰大學棒球隊（如）▲得一九一七年之錦標

東方六大學今歲棒球比賽之支配法以滬江與約翰爲一組金陵與南洋爲一組滬江與約翰約翰勝金陵與南洋金陵勝金陵約翰二勝隊遂作最後之決賽先在約翰場上（上星期六）結果爲約翰勝十三金陵勝三昨日約翰隊往寗在金陵場上再賽結果爲約翰勝十六金陵勝三故一九一七年之棒球錦標遂爲約翰奪得約翰學生聞此消息莫不喜出望外聞擬開會歡迎其隊長云（3）

●嚼舌頭

逆賊張勳寵妾王克琴甫有來滬消息而小毛子又紛傳其至滬積造孽錢供嬌妾揮霍逆賊生前食報如此食頭誤國者可以鑒矣（阿大）

天下事有比較便有感觸

天下事有比較便有感觸試看他人之愛其國家如此其厚他人之愛其國貨又如此其重而吾人返躬自問則何如吾人有最大之國家也有最好之國貨也誰無天良誰無血性見他人舉動如此由比較而生感觸則愛國之念自不覺油然而生 敝公司雙喜愛國三喜等烟出世以來同胞歡迎備至周由該烟之香醇精美駕乎舶品而同胞寶愛國貨挽回利權尊重國家之心益復可敬有此可敬之人心何事不竟成故曰國家將興

自由鐘香煙

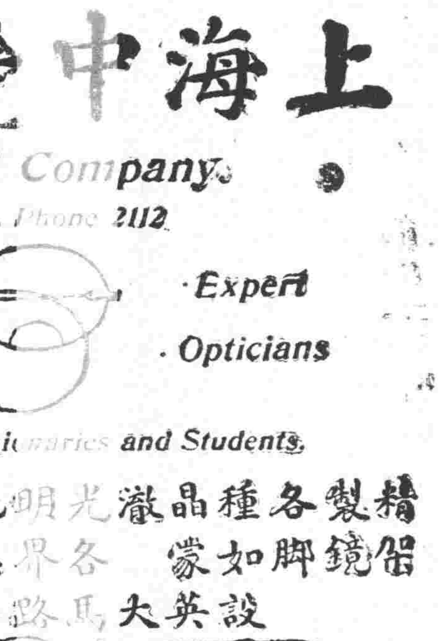

五十枝四罐贈絲巾一條

三喜香煙 每罐小洋六角

二十枝一盒贈絲巾四條

請用國貨

茲爲酬答惠顧諸君之雅意起見特將三喜烟罐內添置贈品券一張諸君積有此券可隨時向本公司兌換各種國貨贈品惟此項辦法實行未久以前所做之貨未能置入罐內祇貼於罐外近聞賣者因售價不敷時有將券扯下不給屋客等弊望惠顧諸君勿爲所欺必向索取倘堅不允請 移玉敝公司購買可也茲幷將兌換辦法列下

五張換大花露水一瓶
十張換頭等絲巾一條
廿張換上等香皂一打
三十張換上等鋼表一只
五十張換金表一只
七十張換金絲眼鏡一副
一百張換赤金烟嘴一只

中國南洋兄弟煙草公司啓

四川路北京路轉角

萬利元號 大減價 展期兩禮拜

本號減價以來各界惠顧踴躍如山陰道上應接不暇足見… [illegible]

上海中華眼鏡公司

Shanghai Optical Company.
P 393, Nanking Road. Phone 2112.
H. C. Chow and S. Z. Yu Expert Opticians
Special rate to Physicians, Missionaries and Students.

精製各種晶徽光明叱力克鏡片以及各種時式鏡 留鏡脚如蒙各界惠顧其價格外從廉以示優待 設英大馬路小菜場東樓外樓西首

本公司開幕以來極荷社會歡迎茲附介紹信一則以供衆覽

自光學發明而世之有目疾者免拉視生翳之患其有… 光學家高君之傳潛心研究歷十餘稔今在英大馬路中創立中華眼鏡公司凡來驗光配鏡者莫不滿意而去則其學可知矣爰誌數言以為介紹 唐少川 張雲閣 伍廷芳 …

三天包愈不效還洋

寰球第一家靈藥

珠珀肉濁丸

一盒就好僞藥騙人雷殛火焚

專治五淋白濁… [illegible]

上海英界老閘碼頭 聯昌德 德軒氏 秘藥

介紹名醫程紹岐

出診 門診 診金 … [illegible]

九造
真正血
盛名無如服者感受藥熱難免有鼻血便血等症發生貽誤非淺心慌焦然因特悉心研究造成一種新藥定名真正血藥保流質一經入胃全化爲血充乎百骸達乎四體既無熱毒且無後患茲已趕緊製造定期陰歷九月即可發行并緞普及起見定價從廉小瓶每瓶洋八角每打八元大瓶每瓶一元五角每打十五元且有特別贈品特先披露外埠有願承銷此藥者請即函訂爲荷
總發行所上海中法大藥房 製造者黃楚九啓

杜嘉仙大醫家發明標準新藥
保滋
吐血 下血 經血 痰血 溺血 產血
六大血症
之來勢最烈每遇大吐大崩多有不及救治之虞卽如下血經血諸症雖不至頃刻決裂但去一分血即耗一分氣迨氣血兩傷余命以已拔何夫子治血特以止血爲第一要着特殫數十年精思發明標準新藥專治六大血症歷年患而愈者不可數計余等親身實驗特爲廣告男女兩界速往求治是幸
曾繼光 梁震環 仝啓

上海三立堂藥房九種良藥
皮膚散
每包計價大洋二角
一治疥瘡 一治淫瘡 一治花柳諸症
一治頑癬 一治皮生紅點 一治小便腑爛
一治發癢 一治身上生瘡 一治皮膚諸症
一治癩瘀 一治手足腐爛
清毒湯
每瓶計價大洋兩角
一治淫瘡 一治湯火傷 一治手足腐爛
一治疥瘡 一治花柳病 一治瘡毒已破
一治發癢 一治毒虫蛟傷 一治小便腐爛
湯火傷
每包計價大洋三角
此藥能治湯火傷神效
清利粉
每包計價大洋一角
一潤腸 一開胃 一利大便
一清熱 一利小便 一治白濁
鵝口救命膠
每瓶計價大五洋角
小兒口生白點常有性命之憂治以此藥神效
喉科救命膠
每瓶計價大洋五角
一治喉鵝腫痛 一治喉中腐爛 一治喉生白點
止痛棉
附藥水一瓶 每包計價大洋兩角
胃中寶
大洋一元
食後即吐或嘔吐不止皆爲胃病重症惟此藥能治之
黑色消毒水
每瓶計價大洋兩角
一治疔瘡 一治頑癬 一治無名腫毒
一治漫腫 一治粟瘡 一治小便紅腫
一治瘰癧 一治紅腫 一治花柳諸症
從廉批發
本藥房開設法租界大馬路鄭家木橋口西首二百七十四號

人造自來血
自來血爲近世補血藥中之極品其最著功效專治病後失調頭暈腳重腰軟種種不安寧不活潑飲食減少按法試服一瓶無不胃量加增食物有味如能常服則旺弱之軀漸漸豐滿且能營衛心血增長記憶力四肢百脈各得滋補之效益其他萎黃病腎水虛耗婦人體虛血少生育過多經水不調赤白帶下小兒缺乳面色青黃服自來血立見奇效惟目下人心不古有僞藥假冒混售漁利故本藥房特遵部章註冊并稟准各省官廳一律保護惠顧諸君祈認明人造自來血大小兩種瓶匣均用藍色紙包一面英文瓶貼一面服法仿單上加用精印紅色血字商標並綠色地球商標庶不致誤
自來血 大瓶二元 小瓶一元二角 每打 大二十元 小十二元
總發行所上海四馬路五洲大藥房 各省各埠分店批發

功參造化
強種固髓 廣嗣金丹
驥雲先生有道不佞先天不足後天失調甫屆強仕年華竟爾春行秋令尸居抱恨膝下猶虛伯道之憂其何能已屢次求醫問藥奈竟影響毫無幸承摯友指引尊盧參茸廣嗣金丹善能強身補血益壽延嗣不侫聞之歘動當即函洋購丹一料如法試服不半料已覺四肢和燰萬象回春閱書無廢卷之處枯楊得生梯之兆精神煥發步履康強尤喜山荊珠胎已結日前坐蓐則呱呱墜地者果然其督雄壯筵開湯餅慶衍宗祧飲森神丹功深再造爲此罘陳顛末敢藉登報以揚名謹告四海同胞速服金丹而強種虔修蕪箋敬頌壺安 甬郡駱駝橋盛其忠鞠躬
附價每盒洋二元每料十六盒收回藥本洋二十八元雙料又名丈夫再造天功效神速每盒洋五元試服一元 上海盆湯弄甯波路口崔氏瓣香廬總發行所 抄登本廬分設天津東北城角 長沙糧道街 安慶軍署西 北京觀音寺街青雲閣商場 南京路下關大馬路 杭州陳列所 無錫北門外江陰巷內 福建城內總督口 奉天大南門內金銀庫胡同口

綢緞囍幛大廉價贈送
文明巾 真絲巾
色素緞幛每頂四元二角○色花緞幛五元八角○白湖縐緞四元二角色加二角○紅呢幛一元八角加市藍呢幛二元○竹布幔白光綾幔○頭上等純絲花緞○每幅六尺加長照算金字另加以及壽屏裱對花色俱全
海甯波路北首河南路吉祥里口宏大紙號謹啓○電話三三四六號

天下馳名德軒章氏製良藥
寰球第一 蓋世無双
咳嗽茶葉
當日見效二匣斷根勿靈還洋
咳嗽而得良藥○當日可愈○有經旬累月不愈者○非咳嗽之難治○乃藥不對症也○本藥房咳嗽荼葉○乃章氏德軒君五世祖傳秘方○每年銷路一百餘萬打之多○治愈咳嗽痰喘氣急之人○謝函證書早經盈箱滿篋○往往爲醫診治而不見效力○服○本店咳嗽茶葉食即愈○藥到病除○富世無雙○賜所謂丹方一味氣殺名醫也○海內諸君如患咳嗽痰喘之症請早試之○每盒洋半元○每打洋五元四角○不靈包退○批發克己○另製哮喘氣急膏男女咳嗽氣急痰多無論新久遠年貼膏半月其效如神倘遇危病急症即將膏內之藥和竇成丸百病立消天下獨一無二仙品也○每張大洋五角 總發行所上海老閘橋聯昌德藥房德氏督濱

瑞和機器紅瓦廣告

新出紅瓦優美無雙永遠不漏可出單保
總發行所英大馬路口餘興里上海瑞和機器磚瓦公司

沃古林眼藥水
專治各種目疾.無論紅腫翳障.得病新久.無不立著奇效.用法簡易.攜帶尤便.
上海南京路三十七號 科發藥房監製
洗牙水
此水洗擦牙齒.能去垢除穢.殺蟲固齒.常用永免牙痛之患.

中國 光華眼鏡公司
目爲人生之至寶眼鏡所以護目非僅一爲裝飾品已也既稱護目則必須擇專門光學家購置庶不害事若貪圖廉價購用低贗之貨非但害目其頭部上種々不舒服之處損害日多本公司鄭重將事不忍知而不言使人受低贗之損失並非偏存利己也如蒙 賞鑑請試用之
光華眼鏡公司謹啓
電話五三四六

上海英大馬路泥城橋東大慶里口
大畫家留庵
彭叔彝君浙東龍泉人也工於畫尤長蘆雁見者無不稱善今來海上結翰墨緣因代定潤資如左
中堂每幅二元 大小不計
屏條每幅一元 大小不計
扇面每件五角
册頁每幅五角
帳額每幅一元
橫幅每幅一元
▲潤資先惠約期不誤
專畫六吉單宣劣紙不應
張中民 魏蘭 張之傑 定代
收件處三立堂藥房法租界大馬路鄭家木橋街口西首門牌二百七十四號名利棧法租界大馬路

金清如改良新曲
改良新曲承蒙獨許貴府喜慶相邀本集七元部人親到八元六角另外贈送名家歐亞竟術請至儉雜橋保康里接洽
周珊山改良灘簧
改良新曲承蒙贊美相邀全部八元六角僕親自到府十二元六角倘喜慶全唱請至英大馬路大慶里二百十六號接洽

敬告旅滬上及辦貨諸君鑒
如購廣東蠟丸藥酒必以老牌爲第一
上海河南路老巡捕房對面
趙同春堂
始創在粵一百餘年分設上海四拾餘載經歷最深遐邇馳名之蠟丸老鋪也
茲將夏令最靈驗及最著名之丸散略列
▲麝香痧氣丸 ▲八寶紅靈丹 ▲諸葛行軍散 ▲麝香臥龍丹 ▲時症白痧散 ▲人馬平安散 ▲急救喉症散 ▲時症通關散 ▲急救時症丸 ▲靈寶如意丹 ▲霍香正氣丸 ▲小兒回春丹 ▲萬應如意油 ▲正玉樹神油 ▲自甑薄荷油 ▲萬應甘露茶 ▲萬應午時茶 ▲龍涎戒烟丸 ▲花柳搜毒丸 ▲珠珀白濁丸
本堂久已存心濟世
▲烏鷄白鳳丸 ▲參茸衛生丸 ▲婦科白帶丸 ▲人參再造丸 ▲茄楠氣痛丸 ▲清心牛黃丸 ▲鹿茸寧坤丸 ▲化痰止咳丸 ▲梅花點舌丹 ▲產後回生丹 ▲經期腹痛丸 ▲十香止痛丸 ▲調經種子丸 ▲順氣化痰丸 ▲追風蘇合丸 ▲寧坤至寶丸 ▲八寶明眼藥 ▲八寶驚風散 ▲珠珀保嬰丹 ▲勝寶女金丹
時逢夏令痧丸丹散
▲虔製六神丸 ▲眼科熊膽丸 ▲犀璜抱龍丸 ▲舒筋活絡丸 ▲正化州橘紅 ▲應驗跌打丸 ▲救危保安丸 ▲心胃氣痛散 ▲遠年頑癬藥 ▲百勝珍珠散 ▲立止牙痛散 ▲神效螺螄丸 ▲滋水玉液丸 ▲催生化育丹 ▲純陽正氣丸 ▲三鞭壯陽丸 ▲立愈疥癩藥 ▲全鹿滋腎丸 ▲哮喘洋金花 ▲瘋了件藥酒
善士賜施格外克己
▲本堂不惜重資揀選正上等道地藥料[illegible]出丹而應世丸藥之靈驗無論[illegible]於兩粵及南北各省者鮮有不知本堂之膏丹丸散最爲靠得住而且在滬數十餘年向未有遷移地址此係老舖之明證也諸君光顧祈認明招牌以防假冒本堂謹誌

患面麻者諸君注意
嘉林醫士秘製面麻藥水塗之不傷腦目無論輕重只須一瓶足矣然受一瓶而復凡相者不知眞幾衆口省碑而敢作江湖之造謝自謂地道耶但滬之說方騙術防多防不勝由令人畏之分此貴賤不本眞僞莫辨瓶部業分小小原瓶五元試瓶五角先購之有效請准大瓶可也外限二星期發埠小二不期本埠瓶星注爲限患者意自幸
本社自製經驗靈效
立退雀班藥水每瓶大洋五角
立退赤鼻藥水每瓶一元
一星期退盡其効如神
眞正生髮藥油
每瓶一元五角
上海浙江路均安里中國醫學社啓

農商部國貨展覽會嘉獎一等
廣東種德園著名藥品
本園精製各種膏丹丸散油酒錠膠無不精益求精効超著前經農商部發給一等獎憑足見藥料誠眞諸君光顧請認明招牌庶不致誤各藥略列
參茸衛生丸 此丸專治男婦氣血兩虧諸般虛弱等症服一於衛生大有裨益◎每丸洋一元雙料五角單料一角
烏鷄白鳳丸 專治婦女月經不調腹痛白帶小產身體虛弱等症服之立效◎每丸一元雙料五角中二角半一角
人參再造丸 專治男婦中風痰中筋骨疼痛半身不遂步履艱難等症服之即愈◎每丸洋一圓雙料五角二角半
兒科回春丹 此丹專治小兒急驚痰喘咳嗽寒熱往來吐瀉疳癀等症莫不藥到回春◎每丸洋一角
全鹿滋腎丸 此丸選用全鹿並加參茸野朮每貴品藥料專治腎虧精寒陽痿遺精之靈驗如神每兩洋二角半
正玉樹神油 此油專治湯火所傷止痛止血疔癧濕毒肚痛絞腸皮膚發癢應驗如神◉大瓶一元中五角小二角
自甑如意油 此油本園製煉精益求精凡肚痛頭痛傷風咳嗽感冒風寒居家出門不可不備◎每瓶五角二角一角
新發明如意油精 本園之如意油特出心裁製煉成精使其攜帶利便功効比油更優欲索樣子付郵票一分即寄◎大號二角半二號二角三號角半如意油錠分相同
自製薄荷錠 本園用正國產薄荷製煉成錠功効勝於外洋同品一試方知不謬◉大號二角半二號二角三號角半
各藥繁多不能盡錄另備各種丸藥全集函索即寄外埠函購藥品立即寄奉◎本園各種藥品外埠各大藥房均有批售◎總發行所設上海河南路老巡捕房對門種德園謹啓

本埠新聞

◎德僑反對工部局註册之判决
▲中西官之異判

住居靶子路六十八號洋房之德國人喬治新納克因不願投工部局註册 經總巡捕房禀請公廨出單派令一百六十五號西探堯克將該德人傳至公廨 兩次訊供聲辯 判候於星期一會商堂諭宣判 已誌本報 昨晨屆期工部局代表牛門律師與被告德人均相繼到堂候示 迨奉關讞員會同英卓副領事升座刑庭 中西官各操英語磋商之下 意見互異 英領卓君遂逕行宣讀西文堂諭 其詞甚長 玆節譯如下 被告被控之理由已載 中政府因有領事裁判權之約 欲使中國頒布之條例有效 處置敵國人民條例 惟在租界以內 必須由租界西官協助 此等辦法 並非故意抑制 無非因與治安有關 現在所宜解决之問題 爲在租界中欲行使此項法律 當由何人主持 被告辯辭頗多矛盾 其大意則謂此項職權 應由有土地者行使 今須詳查租界之法律 并研究領事裁判權代行有土地者之主權已達何地步 余以爲僅一八五四年以後之情形 即足解釋一切 其時適洪楊作亂 華人避入租界者甚衆 西人僑居者亦漸增 因保護治安起見 乃訂定第一次土地規則 中列工部局管理租界法 須得華官批准 而後頒布 其中所列工部局職務 爲保護租界內各人所有財產 注意衞生 組織警察 以及收取捐稅等事 後因不甚適用 故於一八六九年加以修改 由外交團會同華官頒布 其第一條 中稱土地之適用此次規則者 以某處爲界 第十四條 稱因欲注意保護治安維持秩序 是以須訂立組織工部局董事會之規則 以管理一切公衆工程及租界內清潔及水火供給事宜 以及組織警察隊事宜云云 其後又因推廣租界 由華官於一八九九年出示 中稱該項規則在新租界內一概有效 此後該區域內即由工部局管理云云 總觀此等事實 可知中國已願放棄租界中之管理權 而非現在僅代中國與外交團接洽之交涉使所能忽視而破壞也 現在租界內華人及處同等地位之別國人 皆須由受節制於外交團之工部局管理 凡須與華官接洽之事 則由領袖領事行之 故除工部局外 凡在租界出示令他人註册者 皆屬違法 現德奧兩國人民由工部局管理 則工部局即能實行令其註册 如不嚴厲進行 或將被中政府責其失職 至交涉使署通令德奧人民註册 其不合於法 姑置不論 即令彼等完全註册 亦無實效 管理德奧人民規則 曾由交涉使正式照會領袖領事 轉咨工部局 故工部局於九月十八日出示 指定市政廳爲註册處 現有此通示 被告不能不遵照辦理 是以被告須依照工部局通示 限於二十四小時內赴該局註册 違干未便

▲惟關正會審官另在華文解案單判諭曰 着被告恪遵部令處置敵國人民條例辦理 此判

▲又聞被告當時略述數語後 即通知檢察處 謂已恪遵部令條例辦理

▲又聞薩交涉員對于英副領事之堂諭 將提出抗辨

◎黃克強先生週年追悼會
善化黃克強上將 手創民國 功垂宇宙 去年由海外歸國 卜居滬上 以國事憂勞致疾 於十月三十一日仙逝 旅寓國基未固 長城已失 朝野上下 罔不悲哀 現旅滬同志孫伯蘭譚組庵石屛伯烈武張溥泉褚慧僧諸君 以本月三十一日爲黃上將週年忌日 特發起追悼大會 定於是日午前九時至午後四時 就黃公故宅 法租界福開森路三百九十三號 設奠致祭 屆時各界人士前往追悼者 想不乏人也

◎紹興同鄉會複選職員
本埠旅滬紹興七邑同鄉會 於日前假浙紹會館開第七屆週年紀念會 並改選議員等情(已紀前報) 玆悉該同鄉會以今屆議員既已選定 自應復選總董董事議長等職員 故特訂於昨日舉行 各議員均於午後二時許陸續到會 即互相推選 至一時餘始行檢票揭曉 計得票最多之田時霖君當選爲總董 次多數之魏清濤君徐乾麟君裴云卿君田資民君宋漢章君許默齋君何秋士君周岷源君八人爲董事 餘如杜亞泉君爲正議長 曹慕管君爲副議長 胡熙生孫鐵卿胡格生三君爲審查員 又次推爲議員計二十六人 何長庚田祈源王鞠如陳樂庭蔣福昌李菊亭何日埈魏鴻文陳茂恒羅坤犀陳繼武魏頌周嚴亦梅吳成和田永祥胡純薌邵仲輝蔣泉茂戚純芳馮仲卿何丹書袁芸生吳善卿何元增沈晉鏞李濟生趙瀲蒿田五豐陶梅生壽孝天施載春趙文煥周子慶孫廷煥俞達夫杜家坤等 復選畢 遂振鈴散會

◎驗棉風潮之餘波
南市各花行 昨日門莊收價又漲一元 計三十八元 行家因與紗廠訂定陸續交貨 自停四天 無貨可交 故多放盤收貨 而鄉人携花投行出售者甚爲擁擠 惟又聞南市各花行 以棉花檢查局因查驗手續不良 致起罷市風潮 行家因之大受影響者二十八家 花行擬不受棉花檢查局之檢查 與各股聯閙保鄉人携花投行出售者 毋庸檢查員檢查 倘有濕花等弊 行家自向花販交接退還云

上海縣沈知事現因浦東各鄉花業已頒發布告 並派催征吏傳諭之後 始得和平解决 惟嗣後對於查驗事宜須變通辦理 令沈局長將前次所打之樣花一經烘見成色 分別發給該販戶承領 責令迅行攤晒 因該局查驗規則均係奉部核准施行 未便擅改 以後如遇查獲眞正濕花 有意在市混售者 一經烘見水色 惟有解署聽候照章科罰示儆

◎殖邊開兌無期
上海殖邊銀行債主聯合會 昨接北京殖邊銀行許總理來函 云敬復者 頃奉來函備悉一是 滬行自前行長徐承庶舞弊營私 釀成停兌風潮之後 本處即行改組 並派員來滬清理各項帳目 分別債權債務 以期恢復舊觀 而免商困 一載已來 蓋猶此志 即英於本年八月被推權代總理職務後 亦本此目的以爲進行 現正在多方籌畫 期早見諸實行 玆奉函述困難各節 益深惶愧 此後自當格外趕辦 以副諸君督促之意 開兌確期 此時尚未敢遽定 也目前一切 尚望鑒諒爲幸 等復 敬頌台祺

◎救火會之進行
閘北二區救火會 爲滬北中關保衞要需 每逢火警 該段會員均各踴躍赴救 成績卓著 自民國元年接辦以來 壘將所有器具改革 除現有汽車三輛外 現擬定購價值萬餘金之抽水機車一輛 期臻完善 昨日爲歡迎會長暨新董事之期 下午二時 如名譽會長謝衡牕 正會長陶子敦陳炳謙竇耀庭 會董戴運來姬覺彌薛文泰甘熾初金芝山洪峨卿陳賢卿沈佩蘭陳維翰尹春夫等暨隊長徐少棠虞廷桂羅子惠及各會員先後到會 首由隊長徐少棠會長竇耀庭致歡迎詞 繼由謝會長答詞 並討論會務進行 當場蒙會長謝衡牕等慨助鉅欵 以爲定購機車之基金 並荷會董戴運來認往定購 庶幾早臻厥成 如姬君等可謂熱心公益 散會時已鐘鳴五下矣

上海第四區救火會 主任潘雲章君 近以本區所轄區域 如大東門大街 彩衣街 果子巷等處 自將肇家浜塡平後 翻築馬路 以致原有太平龍頭陷於地內 高低不平 遇有火警 諸多不便 亟宜重行修理 現查各處龍頭 尙嫌缺乏 亦應加裝 是以於前晚七時 召集各分所領袖會員等 在本區開會議決 添裝大號地龍頭七個 並各處損壞之地龍頭亦派員修理 以及添購救火汽車一輛 以便一遇火警 急於施救 此項需欵不下二千餘金 均由各領袖担任勸募云

◎部電嚴查運械
江海關監督馮國勳 昨奉交通部電 略謂准陸軍部咨 近聞有徐海匪徒 派人赴滬向某洋行購買槍械 希圖擾亂地方 除咨請江蘇督軍省長飭屬嚴密查緝外 相應咨請轉飭各關 對於各輪船認眞檢查 如無本部護照之軍械 即將人械一併扣留 送交就近官廳訊辦 以防偸運而遏亂萌等因 准此 除通電外 合行電仰該監督遵照辦理云云 馮監督奉電後 當即函致稅務司 轉飭華洋查驗各員一體遵照云

◎閩兵五次離滬
閩省所招第五批之新兵二百餘名 駐宿於南市滬軍營之操場帳篷內 玆由委員已將該新兵於前晚乘坐基隆丸商船 送往福州編練矣

◎劣警遞解回籍
淞滬警察廳長徐國樑訪悉 有前在閘北第四區警署當警察之天津人張鳳來 近仍托足於滬 專以結黨聯盟 行動乖謬 殊於地方治安大有妨碍 且警界聲譽攸關 遂派員秘密調查 始知在閘北倪家橋朱家橋等開堂放票 廣收黨徒 共有百餘人之多 並稱與黨人暗通消息 是以密令偵緝隊隊員傅明業會同四區干巡官前往姚家石橋某號門牌屋內 其姘婦姚陸氏家中 得以拘獲 外當場在室詳細搜查 尙無違禁證物 當向水巡隊借用小輪一艘 將張解至滬南大碼頭起岸 解回廳署 由徐廳長發科審訊之下 以其廣收徒黨 行爲不法 姑念未獲謀逆證據 從寬着即遞回天津原籍 聞不日即當派員押解云

◎孫武由甯來滬
北京總統府顧問孫武 日前因南方軍事問題 特由京返鄂 與王占元督軍面商調停辦法 旋附輪至甯晉謁江蘇督軍李純 徵詢解決時局意見 現已事竣 於前日乘車來滬 暫寓靜安寺路滄洲旅館云

◎鬧市中之刦案
昨日午後五點餘鐘時 有身穿短衣之盜匪五人 突至公共租界福建路福州路附近六百八十六號門牌運大國記錢莊內 當由兩匪出示手槍 嚇禁聲張 刦取賬檯上所置鈔票現洋五百九十四元 小洋八百餘角 携贓逃逸 臨行時向空開放手槍兩響 往南向法租界方面而去 迨事主報請老閘捕房 立飭中西包探往各該處等 已早遠遁矣

◎調查初選之省會
江蘇省公署昨訓令上海縣公署文云 前准部電 籌備省議會第二屆選舉事宜 業經江庚兩電 分行各該縣遵照辦理在案 選舉法第二十三條 初選監督應就本管區域內分派調查委員 按照選舉資格調查合格者 造具選舉人名册等語 現距法定呈送選舉人名册日期已迫 此項調查委員亟應分區派定 合亟令仰該縣知事查照辦理 如尙未經派定 應從速分派 其已經派定者 即將該委員姓名呈報 選舉關係重要 各該知事有監督之責 對於調查員務宜妥愼選派 以免別滋流弊 是爲至要 至此項調查表式及辦事細則 即由該縣自製 並即知照 此令

◎具領德銀行存欵
上海商務總會前據同豐順康呈稱 以德華銀行查封時 伊等有暫寄該銀行之欵 未及領出 同被封存 迭經轉函交涉公署 請爲核給等情 薩交涉員以該欵是否暫寄 能否給領 均應電部核示 曾誌前報 玆昨薩交涉員奉到外交部轉令內開 華商同豐順康兩莊請領寄放德華銀行各欵 如果查明確係暫時寄放之欵 其性質自與存欵稍有區別 應准照數發還等因 除由薩交涉員函致中國銀行查照辦理外 一面函致上海總商會 轉知該華商前往具領云

◎油市價格之飛張
滬南油市 近來牛莊大連山東等各產地來貨甚爲稀少 加之山東各縣發現水災 以致各榨油廠停止工作 以故無貨出運 詎奈滬地底貨本不甚多 各同業聞此消息 頗爲恐慌 故近日釆菽堂菁市之處各貨開盤逐步增漲 計近天內牛莊豆油每擔漲起一兩 其餘小寶如萊陽膠州靑口各種豆油亦漲起銀八錢 昨日行家向號家開售者多家 以近日沙船輪船無貨運到 手中底貨不肯輕開 故釆菽堂各種豆油開出祇有一百另九件 下午接靑口電告 謂水勢雖有退象 而內河港水甚大 各鄉未能運貨至靑 油廠仍未工作 一時無貨裝運來滬 該業得此電告 手中稍有存貨者 大都不肯開售 而牛莊大連等處雖有運來 惟產額較少 惟山東省出產最多 汕廠亦比他處增多 而往年每至中秋新黃豆上市之際 豆油市價勢必鬆動 今反增漲 實出意外云

◎田資民赴奉放賑
京直奉水災籌賑事務所自開辦以來 所募欵項爲各團體之冠 是以該所副主任田資民君擬自備資斧 前往奉天一帶實地調查 從事散放 以期極濟災黎 業已商允正主任盧護軍使 先期電報張督軍 請爲屆期接洽 派員指引外 並轉飭所屬長官一體妥爲保護在案 是以田資民君業已將滬事部署妥貼 訂於二十三日(即今日)會同所中職員 乘招商局某商輪起程 前往奉省實地視察災區地點災民狀況 俾從事散放急賑云

◎引翔鄉調查初選
此次重行選舉省議會議員 奉文調查 限期甚迫 是以各處紛紛著手調查 引翔鄉經董等均於昨在辦公處邀集各圖圖董會議 磋商調查方法 並將所發調查表分別散給各圖董持回 照章查明塡報 以重選政云

◎烟酒新處長到差
全國烟酒事務署駐滬辦事處處長史久龍 自該署改隸財政部後 即呈請辭職 業經財政部核准 另行春任姚梓芳爲該處處長 繼續進行 玆姚處長已來滬視事 除詳報受事日期外 復函致滬上各機關及南北商會等一體查照矣

◎惡婆婆賣媳爲娼
甯波人馮錦生昨投法公堂控稱 女兒阿菊於十二歲時由羅尙淸爲媒 許配原籍陳姚氏之幼子寬如爲養媳 詎至十五歲 姚氏私自將女兒逼嫁伊長子金渭爲妻 並未向商人通知 後於上年三月間 姚氏心起歹意 以找尋商人爲由 將女兒帶來上海 先住客棧內 旋向女兒僞稱 汝父我已探問明白 因犯事已被官廳槍斃等語 後又將女兒帶至棠市街恒豐里一百二十三號門牌婦人阿大處暫居 强逼爲娼 嗣因恐被商人得悉 故又抵押與阿大 言明每月包洋八元 改名銘卿 直至現今 始有朋友報知 商人前往認領 始悉前情 求請關提陳姚氏到案訊究 阿菊供詞與伊父相同 詰之婦人阿大 稱阿菊於去年間由姚氏領來婦人處抵押 言明每月包洋八元 並有身契爲憑 請察覈之 羅尙淸稱陳姚氏前在商人處幫傭 故倩爲媒 有之 餘不知情 中西官令判阿菊交伊父領去 陳姚氏逼媳爲娼 罪已成立 給予堂諭 着原告自投甯波官廳具控 阿大羅尙淸無干 一併省釋

◎北貨市價日高
北貨各項以直魯兩省出產最多 近日新貨正出 如紅黑棗胡桃瓜子等新貨多已上市 惟今庚貨身甚次 而價格反爲增漲 因客幫銷路頗極踴躍 本街銷場亦屬不少 胡桃近日每担驟漲二兩 因有俄商大批收辦 運往外洋之故 又以津埠之西湖玉湖兩處出產胡桃之處 均被水勢冲損 而魯省雖有運來 究竟爲數無多 據該業云 今庚各貨來源旣少 市價有高無賤 故營業較往年稍遜云

◎摟白相幾釀大禍
江北人夏根慶偕妻於氏同投法公堂控稱 兒子學成於七月十二夜出外購物 行經顧大墜子門口 不知何故 被顧扭住兒毆 致被毆傷下體 小便不通 回家後延至十六日去世 當由民人等至城內地方廳驗明 究查得事出租界 故不准理 至次日回家 詎尸已由捕房報堂收殮 故此具詞案下 求請伸雪 經探張掌福將行兇之顧大墜子顧小文及理髮匠吳阿毛蘇榮法鄰居張九等一併拘案請訊 詰之 顧稱與學成素識 於是晚前來與民人等遊戲起見 互相路毆有之 并未將伊下體毆傷 實係病斃 求察 吳阿毛蘇榮法供 十四日夏夫婦請我等前往醫治痧症 見學成實患癟痧 痧已奄奄一息 不及施救 故未給藥 并非下體有病是實 又據七十號二百十九號華捕禀稱 捕頭因天氣暑熱 穢氣薰蒸 有礙衛生 故飭報堂給棺收殮是實 中西官以原告所控證據不足 遂判將案註銷 顧等一併開釋完案

◎拐匪總逃不出法網
拐匪張榮林(綽號一粒板) 因串同另犯姦拐姜培卿奚順全家女兒姜阿二奚阿娥 業經公堂訊明 判決監禁五年 之匪徒王德明及在逃之王寶寶等 在新閘橋附近婁姓等家誘拐十六歲女子趙巧寶 二十二歲女子婁愛寶 帶往吉林長春日本租界 得價洋一千元 賣與霞雲閣妓院內逼娼 被女母趙王氏偵知 控由新閘捕房派華探目周小弟協同西探目泮其將張匪緝獲 商請婦孺救濟會設法將趙巧寶移提來滬 解解到廨復訊 先由捕房禀明 此案倘有女子婁愛寶在長春妓院內 請求移請救濟會設法關提各情 訊據趙巧寶供

王宜才醫家 創制退臏液
歐戰後藥價昂 如阿思比林 貴每磅二三元 升至八十元 尚無現貨 國民生計 實恐叉科學的醫學 因此進步阻滯 一方面却爲發展國貨之好機會 所謂國貨必利用文明方法 庶足應新世界之要求 斷非墨守舊法所可奏功 王君宜才研究醫學有年 本其實驗所得 取國產材[illegible]

[illegible]學堂續名餘額
本學堂走讀及膳宿者均有餘額可補 除正科外 預科及英即專科均免考 不限年齡 皆可插班 中西章程及課程表函索即寄

發作之河理於開刀防外別厲樹一新室爲療學上關開新土地專治一病非尋常賣藥好稱萬病回春者比同人等見聞較確故樂得而稱道之
王培孫 葉楚傖 王振鐸 范通甫 顧天放 王儉厚 同啟
用售處上海小西門外瀾路安三十六號 價目 大瓶一元 小瓶半元

稱我與妻愛寶二人於八月七號被王德明張榮林二人誘至某客棧內姦宿後至次日逼令搭趁火車赴南京換趁津浦車到天津乘輪船開至奉天見被拐女子共有十一人之多均係無錫常州等人我被拐至長春然後賣入堂子內逼令爲娼等情奉王副會審官得供向被告張榮林王德明逐一訊供之下遂商諸英日副領事擬將被告一併解送護軍使署按律嚴辦而張聞諭即號淘大哭並大呼冤枉堂上復命張榮林至案詰據供稱此事實由王德明及在逃之王寶寶誘拐至該女客棧內輪流姦汚我不過幫同王德明等將趙斐二女送至滬甯車站至販賣一層實與我無關求恩超豁中西以拐賣人口罪已成立判張榮林發押西牢五年王德明押候函致婦孺救濟會將被拐女子斐愛寶由長春查明設法解滬再行訊辦

◎出錢姘人者無罪

陸樹堂投法公堂控稱髮妻王氏於本年六月間被奚炳福拐逃無蹤並被妻子捲去衣飾等物至今始將奚尋獲扭控案下今妻子不知被奚藏匿何處求請訊究奚炳福稱原告曾於本年九月十四號在[illegible]案下具控民人拐妻[illegible]原告[illegible]五角[illegible]與伊妻姘識後因不願再給故向具控奉判[illegible]註銷不料陸此次又至案下誣控民人實無拐逃情事求請究誣中西官以陸不應誣攀判罰洋十元充公奚無干開釋

◎冒充水警大打店

過犯李虎臣綽號抖亂阿虎於上月間在法租界冒充水警廳稽查員向人索詐聞拘脫逃前晚見法界東新橋街一百三十四號門牌新開怡怡居點心店即糾同黨羽十餘人前往聲稱租界內如有開設新店須收規費洋五十元該店主婉言商懇給洋四元阿虎不允動手行兇致將店中雜物搗毀無存臨行時謂如敢報告捕房定須置爾死地該店主恐被報復不敢聲張隱忍而罷重置什物再行營業

◎水警隊保護航商

駐滬水警第三分署長王燕良君以浦江王家渡對岸之鰻鯉嘴及夏家嘴長橋港一帶均爲水盜之巢穴商艦被刦皆在該處失事者爲多蓋該處浦江俗名爲長十八地方浦面尤闊兩岸並無村舍以致盜匪莫不聚集於該處沿灘之草叢以內每至黑夜凡遇民船經過盜等乃竟持械搶刦實爲航商之巨害值此秋末冬初正當盜賊蠢動之際自應保護航商故於昨日調派師船四艘以二艘於漲潮之時由王家渡開駛往西經關港而至塘口爲止以資護衛上水船只再以二艘於落潮時塘口開回藉衛航商云

◎無意中遇見被拐女

高郵人某甲生有一女現年十七歲名小二子於今春忽失所在甲各處找尋無着乃投常州縣公署禀求飭緝奉派法警帶甲查拿在案日前該警在上海西南鄉閔行鎮鵝婦愛寶所開花烟間內尋獲向之根究來歷據稱有陳和省即陳杏生及張和尚等介紹前來爲娼取去帶擋洋數十元等語於是該警報告該鎮第一縣警所派警將一干人拘送縣警事務所由司法科員訊供之下判鵝婦愛寶並陳張反小二子等分別收押一面着來警回去備正式公文呈驗明確方可將各犯帶去歸案訊辦

◎命案嫌疑交保

牯嶺路十七號門牌大源淮鹽棧司帳鮑效卿因於八月二十八號遭謀斃案內之嫌疑人顏正山（即阿四）董大程元梁金川沈聽意等被新閘捕房拘案訊判押候查明研訊在案昨晨復由捕房將被告一干人解廨請示即據屍屬代表律師上堂譯稱本案雖經捕房切實調查奈毫無證據惟查被告顏正山董大二人之口供前後不符處有疑嫌地位應請着令二人交保俾得調查真相云王副會審官與英領白君會商之下判顏董各交二百元人洋並保候[illegible]

◎逆子煙鬼一身當

向在邑廟擘玉樓附近開設古董店之畢阿根素有烟癖每日在店設店私吸昨午畢父畢桂銓向伊子索錢使用不遂以致大起沖突當由巡警李錦與上前干涉將阿根拘獲解送警局阿根情虛恐警到店搜查烟證有干未便乃出五元鈔票一紙行賄請勿拘局李警大爲詫異入店即將烟具一並抄獲連同賄洋並畢父子解送一區二分署奉王金山警佐訊供之下着送地檢廳訊究

◎貝勒路居戶不甯

法界貝勒路道德里口一帶近日時有匪徒於深夜之間撬敢敲門闖入居家以訪友尋人問信爲詞意圖刦掠以致該處居戶甚不安甯故擬聯名報告捕房請爲防範矣

◎浦東運動會有期

浦東洋涇塘橋高行陸行一市三鄉公私立各學校組織聯合運動會各情已迭誌本報茲悉該會各職員於前日午後一時假塘工善後局開會集議進行方法公推學務委員陸君仲超爲主席會長潘作臣君亦列席與各職員討論一切所有各項事務由各職員分投担任議畢散會聞開會日期定於十一月四號云

◎褲腰內搜出海虎絨

海門人張維春前夜行經浦東爛泥渡地方形色倉皇爲三區區警鄭玉芝等見疑扭住搜查當在張褲腰內搜出海虎絨二塊人證併帶至署經解警正訊據張供稱現住新閘橋塊開老虎灶此項海虎絨係在途向不識姓名之人買下計洋一元九角自知來路不明故藏匿腰間帶回洋涇家內等語因判張暫行交保着將買物之人找尋來署以憑究辦

◎通緝隊長加賞格

上南川緝私隊長張占忠曾緝獲盜犯張茂堂復被脫逃一案蔡統領即勒限嚴緝詎該營隊長張占忠表面係追緝拿實則情虛規避茲蔡統領恐該隊長日久遠颺特再加賞四百元無論軍民人等如獲到張占忠賞洋八百元如風報信賞洋四百元並復呈請江浙安徽督軍等轉令所屬一體通緝以杜漏網云

◎婦人偷羅緞八碼

住居法界之安徽婦人王李氏因於前日在南京路先施公司商場內竊得值洋八元之羅緞八碼行至法界被四百九十六號華捕查見帶入法捕房詰得事出英界轉送總巡捕房昨晨解由會審公堂先由法界華捕上堂証明拘獲情形繼由該公司代表嚴裕樑上堂訴明被竊[illegible]並未知悉詰之被告供稱在地上拾得中西官得供判氏押女所四日以儆

◎救濟會查獲拐匪

救濟婦孺會調查員倪善昌王綺文昨在太古公司開往汕頭等處之安徽輪船統艙內查獲著名拐匪曹永祥拐得十五歲江西女子王冬香一口意圖乘該輪赴他埠販賣當即一幷拘送地檢廳訊究

◎四個拆白一把抓

滬城勸業場內前晚三層樓新劇場內有錢選者與同類汪子和等四人因調戲婦女爭風起釁互相凶毆當由巡警到來將錢並汪子和及羽黨李永生周子林張福興等一幷拘送一區二分署奉王警佐訊得錢等諸人均非安分之徒判令押候核辦

◎日暉橋畔有强盜

前晚有一毛姓鄉人携背包裹一個約在七點時左右行至日暉橋鐵路附近突來盜匪二人從背後追至强行刦奪該鄉人情急喊救幸由駐防兵工廠內之步兵三十八團所派巡緝隊巡哨而至聞喊往拿詎該匪等遽行逃逸致未拿獲旋爲馬團長所悉以南車站沿路線至龍華一帶地甚荒野每夜應派軍隊沿路梭巡以資保衛行旅昨經飭令所部之營每夜各派官兵輪流荷槍出巡以期綏靖地方云云

工黨消息

▲紀事欄

▲雲南獲信今日收到●

▲今日本部職員某君特往虹口覓近於各工廠之公共場所擬開講演會因無相當地點今晚復開臨時職員會討論辦法●

▲昨晚社會主義同志數人來本黨[illegible]本部交換意見沈君[illegible]歡迎其同志加入工黨以擴張工人集合能力互相討論約二小時●沈君代表本部表示歡迎并謂各國工黨之所以能發達實社會黨人投身工黨之效果●故鄙人自投身工黨以來即欲聯絡社會主義同志並欲於日內設一學會專討論人生生活之正道●並盼諸君介紹多數同志●

時評二

●租界管理權之研究 （力子）

▲因歐僑註冊問題引起租界管理權之研究其關係至大愛護國權者自不容含糊放過夫租界爲中國之土地會審公廨爲中國之法庭德人喬氏言之亦任何人不能否認之者讀英副領事判詞亦承認租界爲中國土地但謂中國已願放棄其管理權此則約文具在交涉員亟宜求正當之解釋者也

▲宣戰既無條件領事裁判權之苦痛自不能不依舊忍受但所謂領事裁判權者本謂外人自受其領事之裁判今謂租界內華人及與華人同等之別國人皆須工部局管理則更軼出於領事裁判權之上矣彼侈言改良外交地位者今果如何哉

商情

各國匯兌 十月二十二日各國匯水行情如左

大條銀電報四十二辨士三七五

（上海規元一兩匯至倫敦）
英國電匯三先令九辨士半
英國現匯三先令九辨士六二五
買進四個月三先令九辨士八七五
銀行四個月三先令十一辨士半
定貨四個月三先令十一辨士六二五
定貨六個月四先令半

（上海規銀一百兩匯至巴黎）
法國電匯五百二十三佛郎
四個月電匯五百四十五佛郎

（上海規銀一百元匯至紐約）
美國金元現匯九十元〇二角五分
四個月期電匯九十四元

（上海規銀一百兩匯至荷蘭）
和蘭電匯二百十個〇半

（上海規銀一百兩匯至印度）
印度電匯二百六十六羅比

（香港幣一百個合上海規匯）
香港電匯 六十九兩半

（日本洋一百元合上規銀）
日本電匯 五十七兩一錢二五

銀市 十月二十二日金融行情如左

英洋開盤	七錢二分三厘八七五
英洋收盤	七錢二分三厘七毫半
銀拆開盤	一錢六分 收盤二錢
[illegible]帳	二錢三分 掛牌一錢六分

股票 昨由股票交通公司報告

十一月份期標金售開市價

開盤每條	二百八十兩〇五錢
收盤每條	二百七十七兩五錢
加倫買 每股	十二兩二錢半
德力風	八十一兩
藍格志	十四兩
展沙	二兩八錢半
刀米仁	十兩〇二錢半

金市 十月二十二日收盤行情如左

現貨標金（每條）	二百九十二兩
足赤條金	二百九十九兩
沙金合赤	三百兩
銀樓飾金（每兩）	四十四元半
收進舊金（每兩）	四十元〇五角
銀樓飾銀（每兩）	一元六角五分
恒孚上足赤金	四十四元五角
恒孚兌進飾金	四十二元五角
恒孚首飾紋銀	一元六角

錢市 十月二十二日北市銀洋銅元小洋銀折錢市收盤如左

龍洋	七錢二分三厘七毫五分
英洋	七錢二分三厘七毫半
銀[illegible]	七錢二分三厘七毫半
小洋	六錢四分九厘
銀拆	二錢八分

銅元	一百七十九千文
錢市	一百五十千文
衣牌	一千二百九十文
錢找	一千二百文
八開	一百十五文
小洋貼水	每角十四文

證券 昨日券證交易所報告

四年六厘公債（已付出）	五十八元
三年六厘公債（售出）	五十八元
八厘內國公債（售出）	八十二元
招商局航產股（購入）	一百五十六兩
交通銀行（庫平購入）	三十二兩
通商銀行（售出）	三十七兩
漢冶萍（售出）	二十三元
浙路證券（六期除）	二十五元
蘇路證券（八期除）	二十八元
浙江興業銀行（已繳四期）	九五折

糧食 本埠糧食市情來源銷路均平市價穩定各路米價如左

北粳高機白破（每石）	六元九角次 至六元四角
北粳高機通元	七元七角次 至七元三角
北粳陳白客秈	五元四角次 至四元六角
南粳高機白破	六元八角次 至六元四角
南粳機白粳元	七元二角次 至六元七角
常高河機白破	六元七角次 至六元四角
常高河下通元	七元五角次 至七元二角
常高河下陰元	七元一角次 至六八八角
蘇同河下白破	六元五角次 至六元二角
蘇同河下陰元	七元次 至六元七角
珠角河下白粳	六元五角次 至六元一角
珠角河下陰元	七元次 至六元四角
泗涇河下白破	六元四角次 至五元九角

機器紙 本埠龍章機器造廠紙報八月份各磅連史及毛邊紙市價如左

十五刀頂字連史（每件）	七兩九錢
十五刀元字連史	七兩七錢
十五刀頭字連史	七兩三錢
十五刀正字連史	六兩七錢半
十五刀祥字連史	六兩三錢半
十五刀特字連史	六兩四錢半
十五刀餘字連史	六兩二錢
十五刀雙鑿連史	七兩三錢
十五刀鑿被連史	七兩
十二刀美字重連	八兩四錢
六五刀潤字毛邊	五兩六錢半
十二刀加長白關	五兩六錢

煤油 昨日本埠各種煤油大盤行情如左

美孚老牌（每箱）	五元一角四分
老牌虎油	五元〇四分
鷹牌雙聽	四元七角四分
鷹牌散倉	三元九角四分
老魚牌油	五元一角四分
僧帽雙聽	四元七角四分
僧帽散倉	三元九角四分
十字牌油	四元五角三分
十字散倉	三元七角三分

花衣 昨日本埠各種花衣及新籽市價如左

通州新白花衣（每擔）	二十九兩
太倉新白花衣	二十八兩二錢
火機新白花衣	二十八兩
上海新白花衣	二十七兩二錢
餘姚新白花衣	二十六兩五錢
四牌子花衣	二十七兩六錢
北路籽花	十四元
南路籽花	十四元七角

本廠紗 昨日紗號售開價如左

十六支紅團龍紗大包	一百二十三兩
十六支云龍	無市
十六支雙象	一百二十六兩半
十六支雙虎	一百二十六兩半
十六支日光	一百二十六兩半
十六支水月	一百二十九兩
十六支飛馬	一百二十四兩
十六支牧羊	一百二十三兩
十六支鐵毛	一百二十三兩
十六支月季	一百二十四兩
十六支八鐘	一百二十四兩半
十六支寶塔	一百二十八兩
十六支寶鼎	一百二十六兩半
十六支紅龍	一百二十三兩
十六支三星	一百二十三兩
十六支雲鶴	一百二十六兩
十六支八稱紗	一百二十七兩
十六支丹鳳	一百二十三兩半
十六支天官	一百二十四兩
十六支文明	一百二十五兩

東洋紗 昨日東洋紗市面售開行情如左

二十支財神紗大包	一百三十六兩
十六支藍魚紗	一百三十四兩
十六支福島	一百三十三兩
十六支立馬	一百三十三兩
十六支三馬	一百三十三兩半

糖市 昨日本埠車粉及白赤糖市各價如左

太古四五火車粉（每担）	七兩六錢
太古四二五車粉	六兩八錢
太古四溫火車粉	六兩八錢
太古三七五車粉	六兩五錢
太古三溫五車粉	六兩四錢
東洋三溫五車粉	六兩三錢
東洋四號火車粉	六兩五錢
東洋五號火車粉	六兩四錢
東洋六號火車粉	六兩三錢
東洋七號火車粉	六兩二錢八
東洋八號火車粉	六兩二錢
頭號呂宋青糖	四兩六錢
二號呂宋青糖	四兩四錢
三號呂宋青糖	四兩

船期

▲進口輪船 十月二十二日（初七）禮拜一進口

山東	由香港	太古公司
榊丸	由大連	南滿洲社
通州	由烟台	太古公司
大吉丸	由長江	日清公司
安慶	由長江	太古公司
江永	由長江	招商總局
鎮昌	由長江	三北公司
春日丸	由門司	郵船會社

▲出口輪船 十月二十三日（初八）禮拜二出口

聯益	開往長江	太古公司
瑞和	開往長江	怡和洋行
江天	開往甯波	招商總局
德興	開往長江	鴻安公司
和生	開往汕頭香港廣東	怡和洋行
官陞	開往烟台天津	怡和洋行
大昇	開往崇海	大達公司
海門	開往崇海	聚豐公司
通甯	開往通州	祥茂公司
山城丸	午前五時開往日本	郵船會社
榊丸	午後二時開往大連	南滿洲社
鳳陽丸	開往長江	日清公司
溫州	下午三時開往烟台牛莊	太古公司

十月二十四日（初九）禮拜三出口

安慶	開往長江	太古公司
山東	開往廈門香港廣東	太古公司
大德	開往揚州	大達公司
鎮昌	開往漢口	三北公司
大吉丸	開往長江	日清公司
瑞安	開往崇海	商業公司
江永	開往長江	招商總局
新北京	開往甯波	太古公司
新甯紹	開往甯波	甯紹公司

十月二十五日（初十）禮拜四日出口

平陽	開往定海石浦海門	平安公司
岳陽丸	開往長江	日清公司
江裕	開往長江	招商總局
春日丸	午前五時開往門司神和大坂	太古公司
泰甯	開往通州	祥茂公司

十月二十六日（十一）禮拜五出口

大通	開往長江	太古公司
神戶丸	午前八時半開往青島大連	南滿洲社
山陽丸	午後開往青島	南滿洲社
筑後丸	午前六時開往日本	郵船會社
襄陽丸	開往長江	日清公司

十月二十七日（十二）禮拜六出口

大和	開往揚州	大達公司
潁州	開往香港廣東	太古公司
武昌	開往長江	太古公司
盛京	開往汕頭香港	太古公司
大貞丸	開往長江	日清公司
永利	開往定海石浦海門	越東公司

寄報名從速望勿觀望自誤 白克路念一號洋房本學堂啓

民國藝文

論學

樸學齋筆記（胡樸安）

金堅而折火炎而滅木靈而焚土㘯而裂五行之德惟水善柔而能容挹之不竭注之不盈澄之不清淆之不濁惟道殷之故曰上善若水水善利萬物而不爭處衆人之所惡故幾於道道家不立異矜奇挫銳解紛和光同塵含垢納汚惟容乃大道體常一其靜也虛其動也冲虛而存之是謂玄牝緜緜若存冲而用之不盈若淵爲萬物宗世人不知道持而盈之揣而梲之既盈而梲賈禍之府王船山曰持盈者唯谷善銳者爲水[illegible]

說文玄幽遠也古文玄從古文糸中兩注玄之義也老子之玄德一卽糸中之注乎緜緜若存抱一以守精光外斂潛氣內藏故曰生而不有爲而不恃長而不宰是謂謂玄德玄德者非不生不爲不長之謂乃不有不恃不宰之謂所以矜持者非玄寂滅者亦非玄玄之體不可見也而其用也亦不可見車之用在不可見之轂器之用在不可見之埴室之用在不可見之戶惟不可見[illegible]神故曰無之以爲用無者不可見者也不可見幽深而遠是乃玄也

論詩

褚玉尺樓詩話（姚鵷雛）

近專研義山頗通其旨義山之詩大抵意曲而文多思深而筆重妙在掩抑如在鬱蓄尤妙在一唱三歎言外寄感極深昨晚不寐成兩律自謂得無題眞旨決非冬郎牧之所能夢見更不數次回疑雨原湘天眞也詩一勸纖璇璣事不同漫持紅淚濕房櫳星能替月終殘夜荷未藏鴛待好風自是宓妃留枕易空憐姹女數錢工寸心已是桑田境儘有靈犀莫便通其二拂面西風促逝波桂堂東畔即銀河悽涼黃竹思騑駿寂寞銀屏見粉蛾病柳已無鶯處所洞桃仍見客經過春衫側帽年時事紅紱雙銜轉覺多

論詞

惆繆詞話（聞野鶴）

詞有三要略同於詩其一命意自尺之樓基於壤土繁英之發榮於一芽故其意須具不則辭勝于情失之也虛辭情俱短失之也俗其二立局背水之陣克奏功勳破釜之師一掃寇旅其爲局將也若宋襄仁義不傷二毛又或[illegible]陵學步傍徨無歸則失矣雖有瑤想曷藉以之製煉而不華入時之粧媚而不古則失矣甚至矛盾縹緲雜之一室林泉廊廟坐以連牀斯下者耳余無能稱焉

文錄

陸元帥幹卿六十一壽敘（張仁普）

[illegible]建周召集分陝之勳炎漢再傳絳灌厲安劉之望是歲我陸軍上將兩廣巡閱使武鳴陸公年六十一矣太白玄武應天上之將星象郡羊城領南中之重鎭郭李之勛名籍甚褒鄂之毛髮皤然天錫公純嘏相我國家身是百福宗作人壽考於戲盛矣舊歷八月十三爲公攬揆良辰元戎降嶽氣感金精上將懸弧數合秋令公府降延釐之使軍門臚介景之驩仁普忝桓宣武之幕分隸屬僚則韋館度之鄉誼同子弟杜元凱之平生桓君山之志事飫於聞見被在詩歌次鄴侯之勳伐載筆者家人記普公之事功操觚者故吏護援先則僭我僚友拜手稱曰（未完）

詩錄

爲勒生卜葬孤山示子超懺慧（陳巢南）

十里滄波數往還萬梅花裏認螺鬟烽烟未靖香盟遠忍憶蛾眉一角山

故人當日佩吳鉤結客從軍許報仇事不能成奚可說空教遺蛻委荒邱

欲擇牛眠淚已潸餘勤重復話孤山百年長與逋仙伴夙願休嫌造物慳

詞錄

法曲獻仙音 用夢窗均（聞野鶴）

廚緩相邀玉脂潛泣夢底水紅庭院櫥寒雲依依山枕漸積蓮珠千點當筵辭小山翠臘語理恩怨　采香遠有梅嬌紅羅暗換窺象鏡昨夜用霜遍染泣[illegible]燈重見

筆記

樸學齋讀書記（胡樸安）

戴東原與江愼修書內有論及爾雅處其語極精㨿錄於下其曰說文所載九千餘文當小學廢失之後周未能一一[illegible]訓予我之予賚畀卜訓賜予之予不得錯見一句中孔魄哉延虛無之言間也郭氏注云孔穴延魄虛無皆有間隙餘未訓考之說文哉言之間也言之間卽助詞然則哉之言三字乃言之間書爲助詞見於詩易多矣豫射厭也郭氏注云詩曰服之無射豫未詳豫蓋當訓厭足厭飫之厭射訓厭倦厭惛之厭此皆援拾之病凡此悉精確不移亦以見讀古書之不易也

衣字之訓極有疑義孫淵如謂衣象西復二人之形人字誤當爲厶此說近是或謂上象領左右象袖下象襟交加形雖彷彿然太附會矣

殿擊聲今謂大堂曰殿乃蒼頡篇之訓淵如謂此蒼頡篇之謬于說文者然今說文存而訓亡蒼頡篇亡而訓存字義存亡視後人用之者如何耳

叢錄

華山遊記（十二）（康耀辰）

歸程

十日晴午前四時半起整理行裝五時辭謝希仁去自山麓至城西車道甚迂有間道西山直達大路之斜橋甚便捷探此道而行李生送五里餘別去十一時十分至柳子柳子華縣間有蓮花寺此處附近路邊地間岩石棊布星羅郎而視之大半皆片麻岩也午後五時四十分至赤水歇謂川產竹古昔著名以二華爲最多今長安所用之竹多來自二華竹之種類有江南竹水竹斑竹紫竹（累竹）江南竹水竹最多爲用最廣竹簾等用具極雅觀最有名然余在華麓未見斑竹怪而問之僉曰近年斑竹缺乏山谷深處及華嶽廟（華陰縣東三里）附近有之然仍不多據此則往美之斑竹亦遭摧殘可不惜哉此夕極熱夜半雲起風生

十一日午前四時起天陰大風四時半啓行微雨忽落忽止至渭南早餐遇張君碧泉兒由豫西旋過渭南北大王十時五十分抵冷口照例飼騾風雨如箭御者不肯行余多方誘導始駕車啓行久晴遇雨冒雨而行殊覺涼爽將及新豐雨止日出時尚早遂鼓勵御者趲臨潼午後六時三十分抵臨潼宿

餘墨

楊子有言刀者礱諸玉者錯諸爲學之學在於礱錯旣礱而錯德日進而不自知業日新而不能已良師益友古人所樂與朝夕共處者也哀今之人徵逐則濟濟共處揮之不去論學則孑孑無偶招之不來（樸安）

珍光公司

珍光寶氣閃爍照人非本公司之陳列室平本公司精製金銀洋裝首飾 任選各式用金銀鑲頭等 鑽石珠寶翡翠 自製新發明托力克 克羅克斜散近各配 種鏡片驗目 光無微不至 金夾眞 鋼絲金 價廉物美各色眼鏡 俱備如豪款 顧格外克己 本公司在英界南京路中市四百九十五號 門牌山西路西首 電話四四八九

哈蘭士醫生秘製內服聖藥

六零六

花柳毒門有淸血解毒之能風濕骨痛有祛風理濕之效瘰癧癰疽有內消外化之力癬疥惡瘡有去腐生新之功

價目每瓶大洋一元七角半 每打十七元五角

外埠諸君如需此藥可就近向當地各大藥房囑爲代購更較妥速

補血生精止咳化痰

人中寶保肺漿

功能補血健腦壯陽保腎調經種子平肝止帶養陰培元如蒙購服定能立見奇效定價大瓶洋二元小瓶一元二角凡患痰飲乾咳氣急哮喘痰攣喉瘩倒嗓肺撈傷風咳嗽齒購試此凝之瓶服一立去瘋疾大瓶大洋一元七角半小瓶一大洋一元

總發行所上海石路中四馬路口太和大藥房

電話四九二一

哈蘭士醫生製 生肌拔毒

六零六藥膏

主治 此膏專治大小瘡癤內外痔瘡楊梅疔毒皮膚腐爛瘡毒發癢溼氣斑瘰癬疥惡瘡小兒胎毒